Pescando en Puerto Rico

UNA PAGINA ENTERA

Mis amigos lectores habrán notado la ausencia de esta columna durante las últimas dos semanas. Algunos me han preguntado si es que ya no hay peces en Puerto Rico y por lo tanto no tengo qué contar. No ha sido ésa la razón. Los peces están ahí, y muchos, y se han seguido cogiendo. Es que he estado preparando una sorpresa para los aficionados al deporte de la pesca, y aunque no me fué posible ofrecerla como regalo de Navidad o de Reyes ya está casi "al caer".

Se trata de una página entera del periódico EL MUNDO, dedicada por completo a la pesca deportiva. Esta página aparecerá todos los viernes en la sección deportiva y contendrá, además de la columna ésta, fotografías, artículos especiales y mucha información de interés general para los pescadores. Aparecerá también EL BUZON DEL PESCADOR, una sección dedicada a preguntas y respuestas y para la cual invitamos a todos los aficionados a someter aquellas preguntas relacionadas con el deporte, que deseen se les conteste. A lo mejor nos "ponchamos" en unas cuantas preguntas pero trataremos de complacer.

Por supuesto, la página llevará unos cuantos anuncios, por aquello de que no se vea distinta a las demás páginas del periódico, pero serán todos de productos relacionados con el deporte y contendrán información de interés general. No vamos a tratar de decirle que compre tal o cual caña de pescar porque es la mejor del mundo y nunca se parte (todas se parten si se engancha una ballena) pero sí le diremos que la compre porque es la que más peces coge, etc.

Y ahora una invitación. Si usted, amigo lector, tiene algún buen cuento de pesca, que sea verídico, sométalo al periódico, dirigido a Tiburón. Lo usaremos con gusto.

UN MARLIN, UN TIBURON Y BUENOS AMIGOS

Hace unas semanas don Arturo Naveira prestó su lancha Irene a sus hijos Billy y Arturito y éstos invitaron al doctor Eduardo Pérez, de Guayama, y se fueron en busca del marlin a las afueras de San Juan. Ese día el mar estaba como un plato y fueron muchas la lanchas que salieron de los dos clubs del área metropolitana.

Cayendo la tarde, como a eso de las cuatro y media se sintió una gran picada en el hilo 39 y cuando el doctor Pérez agarró la caña nunca se imaginó que la invitación que le habían hecho era para pasar parte de la noche en alta mar. A principios la pelea fué muy entretenida; el pez sacaba hilo y Pérez lo recogía, el pez descansaba en el fondo y la lancha se detenía. En fin, una pelea típica de un marlin grande contra un buen pescador. Como a las seis de la tarde las demás lanchas regresaron a sus bases pero la Irene seguía en la línea de fuego, y Pérez empezaba a cansar su presa, y a cansarse él también.

Se encendieron las luces del parque Sixto Escobar y dió comienzo otra batalla, entre cangrejeros e indios. Mientras el cangrejo le mordía los pies descalzos al indio el marlin de Pérez, terco como una mula del ejército, se aferraba a su idea de no dejarse atrapar. Así pasaron las horas y fué entrando al carrete la línea perdida. Pero resulta que en alta mar estaba oscuro como boca de lobo, y a bordo de la Irene lo único que tenían

rando. Otros promotores y los mismos segundos de Mueller están de acuerdo de que el alemán no pelee los próximos encuentros y según el promotor Norman Rothschild, que dirige el Club de Boxeo de Syracuse, dijo que a él personalmente le desagradaba la idea de que el alemán saliera con una lesión permanente en cualquiera de estos choques y que por lo tanto estaba ejerciendo sus buenos oficios sobre un miembro de la Comisión del Estado para evitar una posible pelea de Mueller.

rreo de la Afición

Rodríguez, Juan Sánchez, Juan Guilbe, Coímbre y otros. Todos

Se Inician Prácticas Atletismo

Por EUGENIO GUERRA
Coordinador de Atletismo

Con el segundo semestre escolar y el regreso de los estudiantes a las aulas de los centros de enseñanza superior, se reanudan las prácticas de los atletas boricuas destinadas en hacer las normas de clasificación para los Juegos Panamericanos que tendrán como escenario la capital mejicana durante los días 13 al 26 de marzo del 1955.

Manuel Cortés, tirador de jabalina de Ponce y estudiante de la Universidad de Luisiana, fué el primero en tomar una prueba el último sábado en la universidad para el lanzamiento de la jabalina. La norma es 200 pies y Cortés tiró 179 pies.

Las pistas de entrenamiento están abiertas para los candidatos y en la universidad han venido trabajando varios atletas del Colegio y la Universidad durante los días de vacaciones.

El programa de eliminatorias queda en pie y así se le notifica a los interesados. Las normas señaladas siguen siendo las mismas.

El 22 de enero es la primera justa de clasificación en la pista de la Universidad. Participantes en la prueba son el Club Atlético de Río Piedras vs. el Club Atlético del Sur. El 27 de enero es la segunda justa abierta en pista no señalada aún.

El 2 de febrero es la prueba final por invitación e igualmente la pista será asignada en su oportunidad. De haberse terminado las actividades de béisbol profesional en el Isidoro García de Mayagüez, la justa final de clasificación será en la indicada pista por la preferencia del suelo.

Recordando el pasado

Por HECTOR BAREA

TAL DIA COMO HOY, hace un año, los Senadores se colocaron a tres juegos y medio sobre los Criollos al derrotarlos con anotación de seis carreras por cinco, anotando todas las carreras en la novena entrada. Jack Harshman se anotó su décimocuarta victoria de la temporada... Bob Thurman blanqueó al Ponce, 3-0, permitiendo dos hits... Henry Aaron es el mejor bateador de la Liga con un promedio de .343... José Guillermo Santiago es el me-

Box Scores

PONCE EN CAGUAS-G.
Parque Hdefonso Solá Morale
6 de enero de 1955
1:30 P. M. (Primer juego)

CAGUAS-G.	VB	C	H
Neal, 2b.	3	1	1
Klaus, rf.	4	1	2
Mantilla, ss.	4	2	3
Rivera, cf.	2	1	0
Pless, 3b.	3	0	1
Montag, 1b.	4	0	0
Tasby, lf.	4	1	1
Roarke, c.	4	0	1
Vargas, p.	4	0	0
TOTALES	32	6	9

PONCE	VB	C	H
J. Rodriguez, rf.	4	1	1
O. Rodriguez, cf.	4	0	2
Malzone, 3b.	4	0	0
Bilko, 1b.	4	0	0
Conde, 2b.	4	0	1
Pizarro, lf.	3	0	0
Burgos, ss.	3	0	0
Zavala, c.	2	0	0
A—F. Torres	1	0	0
J. Torres, c.	0	0	0
Kelly, p.	2	0	0
B—Cole	0	0	0
C—R. Alomar	0	0	0
Arroyo, p.	0	0	0
TOTALES	31	1	4

A—Bateó por Zavala en el oc
y fué out al bosque izquierdo.
B—Bateó por Kelly en el oc
y recibió la base.
C—Corrió por Cole en el 8vo

Ponce	100	000	00
Caguas-G.	002	010	03

RESUMEN: Errores; Burg
Mantilla, Arroyo. Carreras limp
Caguas-G. 4, Ponce 0. Carreras
pujadas: Mantilla 3, Pless, Ta
Roarke (J. Rodriguez anotó
error de Mantilla). Doble: Cor
Pless Tasby. Jonrón: Mantilla.
se robada: Neal. Sacrificio: R
ra. Doble jugadas: de Conde a B
gos a Bilko; de Mantilla a Ne
Montag. Bombo de Sacrificio: Pl
Quedados en base: Ponce 4,
guas-G. 6. Bases por bolas: K
2. Vargas 1. Ponchados: Kelly
Vargas 3. Hit a los lanzador
a Kelly 6 en 7, Arroyo 3 en 1
Vargas 4 en 9. Carrera y carre
limpias: a Kelly 3 y 3 en 7; Ar
yo 3 y 1 en 1; a Vargas 1 y 0
9. Lanzador ganador: Vargas (9-
Perdedor: Kelly (7-7). Arbitr
Briacese (principal), McGow
Harding. Tiempo: 1:40. Asistenc
1,867.

PONCE EN CAGUAS
Enero 6, 1954
Parque Solá Morales.

PONCE	VB	C	H	O
R. Alomar, rf.	3	0	0	1
J. Rodriguez, rf.	0	0	0	0
O. Rodriguez, cf.	3	0	1	2
Malzone, 3b.	3	0	0	1
Bilko, 1b.	3	1	1	9
Conde, 2b.	3	0	0	3
Pizarro, lf.	3	0	0	0
F. Torres, ss.	3	1	2	1
Zavala, c.	3	0	1	4
Cole, p.	2	0	0	0
TOTALES	26	2	5	21

CAGUAS-G.	VB	C	H	O
Neal, 2b.	3	0	0	3
Klaus, cf.	2	0	0	2
Mantilla, ss.	3	1	2	0
Pless, 3b.	3	0	1	0
Montag, 1b.	1	0	0	8

bate, los
aron que
eller en
o tumbó
l árbitro
do en su
a nueva
de Mue-
sumando
que co-
eller, ca-
en este
fué sin
no.
ntro fue-
n, y que
a inten-
legal re-
dad del
o menos
desde el

que ha-
promo-
suspen-
-Wallace
ha pa-
con Du-

rreo
de la Afición

entado
leporti-
eña el
ara al-
a baji-
ues de
as de-
dife-
pinion
ico, la
los li-
olsillo
y ver

los de
xponer
os de-
ista el

lo mi
y ha-
tales
erardo

rando. Otros promotores y los mismos segundos de Mueller están de acuerdo de que el alemán no pelee los próximos encuentros y según el promotor Norman Rothschild, que dirige el Club de Boxeo de Syracuse, dijo que a él personalmente le desagradaba la idea de que el alemán saliera con una lesión permanente en cualquiera de estos choques y que por lo tanto estaba ejerciendo sus buenos oficios sobre un miembro de la Comisión del Estado para evitar una posible pelea de Mueller.

Rodriguez, Juan Sánchez, Juan Guilbe, Colmbre y otros. Todos eran boricuas. Me dice mi padre que los parques se llenaban de público y todos discutían amigablemente sobre si uno era mejor que otro. Hasta hace como dos o tres años empezó a impresionarme el béisbol y me gusta asistir al parque Escobar. En este año ha faltado la presencia de jugadores como Jaime Almendro, José Antonio Burgos, el Jockey Rodriguez y otros.

Los jóvenes de ahora no podemos discutir amigablemente sobre peloetros del patio y si tenemos que limitarnos a ver cosas como éstas: la triple jugada la realizó un importado, el jonrón, los ponches, el hit de oro, en fin, todo lo hacen los importados. ¿Por qué? Porque todos son de allá y de acá nada.

¿Por qué nos exhortán a ir a un juego de pelota si solamente vamos a ver caras desconocidas? Vamos a disminuir un poco más los de allá y vamos a aumentar un poco a los de acá y veremos nuestros parques repletos, admirando a los nuestros nuevamente. **Salvador Hernández Patrón.**

FANATICO DISGUSTADO

Santurce: — Me permito hacer uso de su muy leída columna "Correo de la Afición" para protestar de la actitud asumida por la directiva del equipo Ponce. Esto es un atropello más que se suma a la ya kilométrica lista a que está sometida la fanaticada boricua.

El equipo Ponce trajo para empezar la temporada un grupo de peloteros que no daban el grado en ningún sitio, que agregados al grupo flojísimo de nativos, hicieron que la afición aficionada AA —y aun en ese grupo no hubiesen llegado a los finales. Tanta fué la protesta de toda la Isla que se vieron obligados a traer mejores peloteros.

Hace unas semanas don Arturo Naveira prestó su lancha Irene a sus hijos Billy y Arturito y éstos invitaron al doctor Eduardo Pérez, de Guayama, y se fueron en busca del marlin a las afueras de San Juan. Ese día el mar estaba como un plato y fueron muchas las lanchas que salieron de los dos clubs del área metropolitana.

Cayendo la tarde, como a eso de las cuatro y media se sintió una gran picada en el hilo 39 y cuando el doctor Pérez agarró la caña nunca se imaginó que la invitación que le habían hecho era para pasar parte de la noche en alta mar. A principios la pelea fué muy entretenida; el pez sacaba hilo y Pérez lo recogía, el pez descansaba en el fondo y la lancha se detenía. En fin, una pelea típica de un marlin grande contra un buen pescador. Como a las seis de la tarde las demás lanchas regresaron a sus bases pero la Irene seguía en la línea de fuego, y Pérez empezaba a cansar su presa, y a cansarse él también.

Se encendieron las luces del parque Sixto Escobar y dió comienzo otra batalla, entre cangrejeros e indios. Mientras el cangrejo le mordía los pies descalzos al indio el marlin de Pérez, terco como una mula del ejército, se aferraba a su idea de no dejarse atrapar. Así pasaron las horas y fué entrando al carrete la línea perdida. Pero resulta que en alta mar estaba oscuro como boca de lobo, y a bordo de la Irene lo único que tenían que se pareciera a una lumbre era el yesquero de Wilson, capitán de la lancha.

"Irene llamando a cualquier lancha del Club Náutico" dijo el radio. El SOS produjo acción rápida. Aparecieron unos potentes focos en el Club Náutico y pronto la lancha Riaconto, con un ejército a bordo, salía en busca de la Irene. En Cangrejos otro deportista también quería ayudar y no encontrando a la mano otra cosa que una pequeña linterna montó en su bote "outboard", y después de varias invitaciones a que lo acompañaran, e idénticas negativas, se disparó la maroma sólo. José Luis Coll llegó en su chalupa al mismo tiempo que Yuyín Figueroa en su "guagua".

Se pasaron las luces a bordo de la Irene y entonces se pudo embarcar a la gran bestia del mar. Pero no todo sale como se espera. Un señor tiburón también quería tomar parte en el episodio y a falta de luces que ofrecer dió algunas dentelladas a la víctima, llevándole como 75 libras de jugosa carne.

Lo que quedó del marlin pesó 286 libras en la romana del Muelle de Turismo y el doctor Pérez tuvo que conformarse con mandar a montar únicamente la mitad de su trofeo. No hay mal que por bien no venga pues montar la pieza completa le hubiera costado un buen pico.

El 22 de enero es la primera justa de clasificación en la pista de la Universidad. Participantes en la prueba son el Club Atlético de Río Piedras vs. el Club Atlético del Sur. El 27 de enero es la segunda justa abierta en pista no señalada aún.

El 2 de febrero es la prueba final por invitación e igualmente la pista será asignada en su oportunidad. De haberse terminado las actividades de béisbol profesional en el Isidoro García de Mayagüez, la justa final de clasificación será en la indicada pista por la preferencia del suelo.

Recordando el pasado

Por HECTOR BAREA

TAL DIA COMO HOY, hace un año, los Senadores se colocaron a tres juegos y medio sobre los Criollos al derrotarlos con anotación de seis carreras por cinco, anotando todas las carreras en la novena entrada. Jack Harshman se anotó su décimocuarta victoria de la temporada... Bob Thurman blanqueó al Ponce, 3-0, permitiendo dos hits... Henry Aaron es el mejor bateador de la Liga con un promedio de .343... José Guillermo Santiago es el mejor lanzador con nueve logros y dos reveses.

TAL DIA COMO HOY, hace 5 años, el Ponce con Pantalones Santiago en el montículo derrotó al Mayagüez, 8-4, mientras Earl Naylor, del Aguadilla, derotaba a los Criollos, 4-0... Freddie Borrás y Willo Galíndez lucen en revés de España frente a Francia, 44-36... Charlie Grimm es nombrado piloto del Dallas... Gallego Muñoz seleccionado "El Atleta Más Destacado de Santo Domingo para el 1949"... Moisés Cohén seleccionado "El Novato del Año".

TAL DIA COMO HOY, hace 10 años, llegan los primeros miembros del quinteto de baloncesto "Los Cachorros"... Los Leones en el primer lugar del campeonato de Béisbol Profesional, con 4 juegos de ventaja sobre el San Juan. Roy Campanella es el nuevo receptor importado del Santurce... La Universidad de La Habana derrotó a la UPR, 29-26, para ganar la serie, dos juegos por uno. Freddie Borrás fué el mejor anotador de los boricuas con 7 puntos.

TAL DIA COMO HOY, hace 15 años, el Humacao sucumbió por partida doble con el San Juan. Roy Partlow ganó el juego matinal, 6-0, mientras Chechón Vega se anotó el triunfo en el juego vespertino, 17-8... Silvio García y Raúl Acosta le dieron el doble triunfo a Ponce sobre Mayagüez, 2-1 y 6-4...

Los Brujos del Guayama derrotaron por partida doble a los Criollos del Caguas, 1-0 y 5-3. Satchel Paige lanzó la No

Caguas-G. 002 000

RESUMEN: Errores: B Mantilla, Arroyo. Carreras li Caguas-G. 4, Ponce 0. Carrera pujadas: Mantilla 3, Piess, Roarke (J. Rodríguez anot error de Mantilla). Doble: Piess Tasby. Jonrón: Mantill se robada: Neal. Sacrificio: ra. Doble jugadas: de Conde gos a Bilko; de Mantilla a N Montag. Bombo de Sacrificio: Quedados en base: Ponce guas-G. 6. Bases por bolas: 2, Vargas 1. Ponchados: Ke Vargas 3. Hit a los lanzad a Kelly 6 en 7, Arroyo 3 en Vargas 4 en 9. Carrera y car limpias: a Kelly 3 y 3 en 7; yo 3 y 1 en 1; a Vargas 1 y 9. Lanzador ganador: Vargas Perdedor: Kelly (7-7). Arbi Briscese (principal), McGo Harding. Tiempo: 1:40. Asiste 1,867.

PONCE EN CAGUAS
Enero 6, 1954
Parque Solá Morales

PONCE	VB	C	H
R. Alomar, rf.	3	0	0
J. Rodríguez, rf.	0	0	0
O. Rodríguez, cf.	3	0	1
Malzone, 3b.	3	0	0
Bilko, 1b.	3	1	1
Conde, 2b.	3	0	0
Pizarro, lf.	3	0	0
F. Torres, ss.	3	1	2
Zavala, c.	3	0	1
Cole, p.	2	0	0
TOTALES	26	2	5 2

CAGUAS-G.	VB	C	H
Neal, 2b.	3	0	0
Klaus, cf.	2	0	0
Mantilla, ss.	3	1	1
Piess, 3b.	3	0	1
Montag, 1b.	1	0	0
Tasby, lf.	2	0	0
P. Alomar, rf.	3	0	1
Roarke, c.	3	0	0
Thiel, p.	1	0	0
A—T. Vargas	1	0	0
TOTALES	22	1	3 2

A—Bateó por Thiel en el 7mo se ponchó.

Ponce 010 000 1
Caguas-G. 000 001 0

RESUMEN: Errores: F. Torr Roarke. Carreras limpias: Ponce Caguas 1. Carreras empujadas:

A
A LOS ACC
BANCO
Se recuerda a
del Banco de P
do de la Junta
te Banco, la c
Asamblea Gener
cionistas se cele
enero de 1955, a
la oficina princi
ción, Plaza Deg
Comercio, Ponce

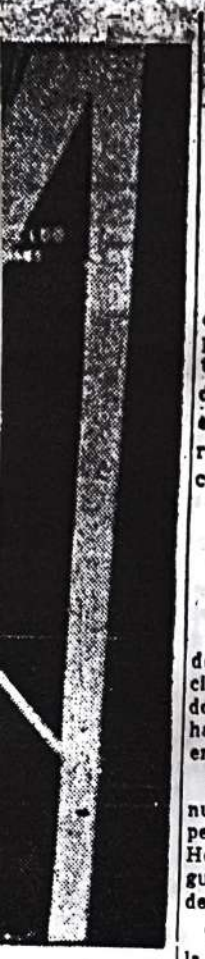

l octavo asalto
and. Castellani
la primera de

llani Pelea Mims

nero 13. (PU)—
derado de Roc-
enfureció hoy
nternacional de
ceptar a su pu-
or de la coro-
ano que posee

"Yo tengo un
no estipula que
pelea de ano-
a oportunidad
de los próxi-
un rompimien-
l tratan de es-
tendiente."
erdió por deci-
Olson en una
agosto, derro-
Anime a Holly
entro a doce
abía anunciado
e eliminación"
ntendiente de

son, secretario
ue ellos están
arción a Joey

Darán Cetro Peso Pluma A Ted Davis

NUEVA YORK, 13 de enero. — (PU). — El campeón Sandy Saddler es el favorito en las apuestas en proporción de 9—5 para su combate en defensa del título contra Teddy "Red" Top Davis, de Hartford, el 25 de febrero en el Madison Square Garden. Antes peleará el lunes con el puertorriqueño Lulú Pérez.

Saddler, aún en 126 libras, es uno de los pegadores más temibles de los últimos tiempos y se dice que pega como un peso mediano.

Sin embargo no ha hecho el peso de 126 libras desde 1951 cuando venció a Willie Pep. Pero el apoderado Charley Johnson indicó que no habrá problemas para su pupilo en hacer el peso.

Saddler participó el pasado en nueve combates fuera del título, y perdió solamente una pelea contra Hoacine Kalfi, de Algeria. Hace algunos días la Asociación Nacional de Boxeo dejó vacante su título.

Tony Petronella, Presidente de la NBA informó ayer desde Providence, Rhode Island que el comité ejecutivo de su organización se reunirá el viernes para nombrar a Davis campeón mundial, y que creía que había poca probabilidad de que su organismo reconociera al ganador del encuentro Davis-Saddler como el campeón mundial de las 126 libras.

Davis, de 31 años se ganó la oportunidad de medirse con Saddler, gracias a su magnífica victoria sobre Percy Basset el 26 de noviembre. Sin embargo, tiene uno de los récords más pobres en la historia de los plumas, con 47 derrotas en 107 encuentros. La mayor parte de sus derrotas vinieron cuando inició su carrera pugilística y cuando los apoderados estaban a la orden del día.

Saddler, quien tiene 28 años, no ha defendido su título nada más que con Pep, a quien derrotó por nocáut en cuatro asaltos el 29 de octubre de 1948, y perdió el 11 de febrero de 1949, por puntos. El 8 de septiembre de 1950 recuperó la faja venciendo a Pep por nocáut en ocho asaltos.

Sandy ingresó en el Ejército en 1952 y prestó servicios durante dos años.

Organizaron Club En San Sebastián

SAN SEBASTIAN, enero 13. (Por Antonio Sagardía Jr.) — Recientemente quedó organizado el Club Deportivo Pepiniano en esta localidad previa convocatoria del jo-

Pescando en Puerto Rico

POR FIN... MARUCA... POR FIN rompió el hielo. Hace tiempo que viene saliendo en la Sea Queen en busca de un gran marlín para descorazonar a Rubén Gómez, quien pesca siempre desde la orilla (y bueno por cierto). Kraft cogió un marlín la semana pasada, y aunque la pesca no fué lo sensacional que él hubiera querido, le cabe el honor de haber atrapado el marlín más pequeño que se haya cogido en Puerto Rico; un marlín blanco de 22 libras. Rubén los coge más grandes desde la orilla del Escambrón.

...A los muchachos del Cangrejos Yacht Club no los detiene ni el tiempo malo. Cuando El Caballo se pone que no sale ni un submarino, le ntran al volley ball, en una pequeña cancha cuya línea de foul colinda con la popa de algunas embarcaciones. La cuestión es practicar algún deporte que tenga sabor náutico, aunque sea en tierra, y éste es el que más se aproxima después de un buen plato de arroz con jueyes. Ya hay dos equipos listos para emprender un campeonato y lo único que esperan es que les pasen los dolores después de la primera práctica, que fué la semana pasada.

LIDERES

Compilación Extraoficial de EL MUNDO
150 ó más turnos al bate

BATEO INDIVIDUAL

MAYS (S)	167	60	66	395
Clemente (S)	229	84	83	3[illegible]
Howell (MA)	193	23	68	[illegible]

...lea de ano-
...oportunidad
...s los próxi-
...rompimien-
...ratan de e-
...diente."
...ó por deci-
...ison en una
...osto, derro-
...me a Holly
...ro a doce
...a anunciado
...eliminación"
...endiente de

..., secretario
... ellos están
...ión a Joey
... del 24 de
..., tendrá la
... frente al
... el primer

...ntará a Al
...k, Virginia,
...erá su pri-
...ue se some-
... en una ro-

...a en el se-
...alafón, pesó
... su encuen-
...é televisado
... atrajo una
...sonas y de-
...dad de $22,-
... tres en el
...oras y me-
... derrota en

...ganador pe-
...s presentes,
... viejas tác-
...rarse". Fué
... cual Rocky
...knockdown".

...ágina 15.)
...ntalvo había
...a los Can-
... quinta en-
...imer hit al

...0 101—2 3 3
...0 00x—3 6 1
...ntalvo; Jo-
...rones: Mon-
...to.)

...como profe-
... Ejército en
...tos del St.
...emporadas—
...torias y 21

... reclamaron
...articipó en
...rooklyn. No
...uatro de los
... asignación
...o decisión.

Organizaron Club En San Sebastián

SAN SEBASTIAN, enero 13. (Por Antonio Sagardia Jr.) — Recientemente quedó organizado el Club Deportivo Pepiniano en esta localidad previa convocatoria del joven Edwin Nieves. La reunión se llevó a efecto en el local del tribunal de distrito, sección de San Sebastián ante una nutrida concurrencia.

En esta primera reunión se acordó solicitar la cooperación de las autoridades y entidades cívicas para el fomento del deporte y solicitar mejoras para el parque atlético, de la Comisión de Parques y Recreo Públicos.

La directiva quedó compuesta de la siguiente manera: Presidente, Edwin Nieves; Vicepresidente, licenciado José Luis Méndez; Secretario-Tesorero, Mario Oronoz; Vocales: Rafael Agostini, Juan T. Almeyda, Jaime Malavé, Gabriel García, Pepe Beniquez, Candelario González, Víctor M. Martínez, Rodolfo Cruz y Evaristo Martínez.

Organizaron la Liga Atlética Río Grande

RIO GRANDE, enero 13. —(Por Antonio Fernández) — La Liga Atlética Policíaca de esta municipalidad fué organizada en una reunión que con tales fines se celebró recientemente.

La directiva quedó formada por las siguientes personas: Presidente honorario, el alcalde Félix Sánchez; presidente, Roberto Vilá Rojas; vicepresidente, José Fred Rivera; secretario José Ortiz Piñero; tesorero, Emilio Juát López; secretario repórter, Antonio Fernández Jr.

Consejero: teniente Patricio Cordero; vocales: Luis Osorio, reverendo Basilio Carmona, licenciado Angel Rodríguez Escobar, Manuel Fonseca, Hernán Martínez.

Las actividades atléticas de la organización serán dirigidas por el oficial recreativo Arcadio D. Sampayo, policía encargado de la Liga Atlética.

octubre de 1948, y perdió el 11 de febrero de 1949, por puntos. El 8 de septiembre de 1950 recuperó la faja venciendo a Pep por nocáut en ocho asaltos.

Sandy ingresó en el Ejército en 1952 y prestó servicios durante dos años.

gobierno aumente dichas facilidades, en forma de Inspectores. Mientras eso suceda no estaría mal si se considerara la idea de autorizar a varios ciudadanos a actuar, con fuerza de ley, a manera de Inspectores Auxiliares, sin paga. Estoy seguro que son muchos los deportistas que se prestarían gustosamente para un cargo honorífico de esa naturaleza.

OTRA MARCA MUNDIAL

Puerto Rico se anotó otro triunfo en el deporte de la pesca, desde el aspecto internacional, hace dos semanas, cuando la señora Gloria G. de Marqués, de Arecibo, atrapó un magnífico ejemplar de bonito de 31 libras en hilo de 45 libras prueba.

Al examinar la lista oficial que publica la International Game Fish Association, el capitán Art Wills, desde cuya lancha se hizo la pesca frente a San Juan, se notó que la pieza de la señora Marqués mejoraba la actual marca mundial, establecido por la turista señora G. Nunn en el 1953, también en aguas de Puerto Rico.

Un triunfo más para los deportistas boricuas, y un paso de avance más hacia la meta de convertir a nuestra Isla en centro de primera magnitud en el campo de la pesca deportiva.

NUEVA DROGA MARAVILLOSA

Un día de pesca de esos que uno no vé ni el ojo del anzuelo para ensartar la verguilla, un buen amigo me obsequió con una pequeña píldorita, de nombre bonamina, y un ligero discurso sobre sus bondades y méritos. Estudiante de medicina al fin, sin duda quería ensayar conmigo alguna muestra gratuita, y yo, que ese día "cogía cualquier velón" me tragué la pastilla sin remilgos.

Esto no es un anuncio ni nada que se parezca pues ni recuerdo el color de la píldora ni sé quien la fabrica. Lo único que puedo decir es que los efectos fueron maravillosos. El mareo se disipó como por encanto; la receta me duró el día entero y no me dió el consabido sueño de otros medicamentos que he probado.

Digo esto porque sé que hay muchas personas que les gustaría salir de pesca y no lo hacen por miedo a "cambiar la peseta" en alta mar. Bastará una dósis una hora antes de abordar la lancha... y a pescar se ha dicho.

MISCELANEAS

...El primer tiburón Mako en la historia de la pesca deportiva en aguas de Puerto Rico fué pescado por la turista Audrey Glucken la semana pasada. La señora Glucken trajo a bordo de la Sea Queen, cuando atracó al Muelle de Turismo, el más temible de las bestias marinas, un Mako de 192 libras. Pronto aparecerá en esta página la foto del dientudo Commersonni.

...Harry Kraft, manager de los Senadores del San Juan, por fin

LIDERES

Compilación Extraoficial de EL MUNDO
150 ó más turnos al bate

BATEO INDIVIDUAL

MAYS (S)	167	60	66	395
Clemente (S)	229	64	83	3[illegible]
Howell (MA)	193	23	65	[illegible]
Thurman (S)	188	23	63	335
Clarkson (S)	202	29	65	[illegible]
Rivera (CG)	188	31	57	.303
Cerv (SJ)	188	43	57	.303

JONRONES

CERV (SJ) 19; Freese (SJ) 12; Clarkson (S) 12; Mays (S) 11; Thurman (S) 11; Crowe (S) 11; Clark (MA) 11.

CARRERAS EMPUJADAS

CERV (SJ) 51; Clarkson (S) 49; Thurman (S) 47; Crowe (S) 38; Freese (SJ) 36.

CARRERAS ANOTADAS

MAYS (S) 60; Clemente (S) 54; Freese (SJ) 43; Cerv (SJ) 43; Mantilla (CG) 42.

HITS

CLEMENTE (S) 83; Freese (SJ) 68; Malzone (P) 66; Mays (S) 66; Clarkson (S) 65; Howell (MA) 65.

TRIPLES

MAYS (S) 6; Freese (SJ) 5; O Rodríguez (P) 4; Neal (CG) 3; Held (SJ) 3; Clemente (S) 3; Bernier (MA) 3; Virgil (MA) 3.

DOBLES

TASBY (CG) 16; Mays (S) 15; Pleas (CG) 11; Escalera (SJ) 11; Mantilla (CG) 10; Malzone (P) 10; Rivera (SJ) 10.

BASES ROBADAS

RIVERA (CG) 14; Escalera (SJ) 12; Mays (S) 9; Zimmer (S) 9; Mantilla (CG) 6; Freese (SJ) 6.

PONCHADOS

JONES (S) 138; Gómez (S) 94; LaSorda (MA) 74; McMahon (CG) 72; Arroyo (P) 68.

BASES POR BOLAS

MCMAHON (CG) 69; Jay (CG) 62; Jones (S) 60; Cole (P) 59; LaSorda (MA) 54.

LANZADORES

PORTOCARRERO (SJ) 8-2; Gómez (S) 11-3; Jones (S) 12-4; Greason (S) 6-2; Vargas (CG) 10-5; Blake (SJ) 8-4.

STANDING

SANTURCE	39	22	.639	—
San Juan	34	27	.557	5
Caguas-G	33	28	.556	5
Ponce	23	38	.377	16
Mayagüez-A	23	39	.371	16½

JUEGOS PARA HOY

Ponce en Mayagüez (8:00 P.M.)
Santurce en Caguas (8:00 P.M.)

INDIA
LA CERVEZA DE PUERTO RICO

Vea "LA TABERNA INDIA" con DIPLO por WKAQ-TV Canal 2, todos los LUNES, MIERCOLES y VIERNES de 7:15 a 7:30 P. M. y los Dramas "MALTA INDIA" todos los MARTES y JUEVES a la misma hora.

UBLISHED!

RANSFORMATION:

HE STORY OF

RN PUERTO RICO

Vende Magnífica Residencia

TYA FILM

Pescando en Puerto Rico

21 enero 1955

NUEVAS MARCAS ESTATALES

En la reunión celebrada por el Comité de Pesca del Departamento de Turismo, el viernes pasado, se aprobaron nueve marcas estatales, pescadas durante los últimos tres meses en aguas de Puerto Rico. Las nuevas marcas corresponden a las siguientes personas: Billy Naveira, atún allison de 73 libras, 12 onzas, en hilos de 81 a 130 libras prueba. Billy mejoró la marca que sostenía por largo tiempo Ralph Christiansen. Gloria G. de Márquez, de Arecibo, con un bonito de 31 libras en hilo de 45 libras prueba, superando la marca del turista Joseph R. Sharpe.

Rubén Gómez, con jurel de 20 libras, 12 onzas, en spinning, para establecer una marca que estaba vacante. Xavier Zequeira, con un marlin blanco de 49 libras, 8 onzas, en hilo de 27 libras prueba. Xavier superó la marca estatal que sostenía Joaquín A. Palerm. Anne S. de Carpenter, con un marlin blanco de 42 libras en hilo de 18 libras prueba. La turista mejoró la marca que tenía desde hace años el deportista Enrique Blanco, Jr. Esta es la primera vez que una dama pesca un marlin en hilo 6 en aguas de Puerto Rico.

José Luis Coll estableció una nueva marca con un mero de 17 libras, 8 onzas, en hilos de 21 a 30 libras prueba (estaba vacante) y Miguel A. Marqués, de Arecibo, se anotó su marca con un peto de 91 libras en hilo de 72 libras prueba. Marqués mejoró la marca que sostenía Ignacio Vélez Posada. Rafael Vélez Nieves, con una sierra de 49 libras en hilo de 80 libras prueba, para mejorar la marca que sostenía Luis Cataldo. El doctor Juan M. Bertrán, con una sierra de 30 libras en hilo de 20 libras prueba. El doctor Bertrán superó la marca que sostenía Acey Reuter, el hábil pescadorcito de Mayagüez.

BUENA PERSPECTIVA

El miércoles pasado tuve el placer de acompañar al señor Salvador Caro, Gerente General de la Autoridad de Transporte, en viaje de inspección que éste hiciera al puerto de Arecibo. Caro fué con el propósito de estudiar sobre el terreno la situación existente en ese litoral y las perspectivas que tiene la pesca, tanto comercial como deportiva, cuando empiecen los trabajos del dragado del puerto.

La reunión que se celebró fué Turismo en sus torneos locales.

Después de la reunión Salvador Caró fué huésped del señor Juan Casellas, a bordo de su lancha Bess y en una corta vuelta que dieron en un mar excepcionalmente tranquilo, Caro logró pescar un atún negro de cerca de 6 libras y presenció el ataque de una enorme sierra a una de las carnadas. La sierra no logró agarrar el engoe, pero en su empeño dió un salto en el aire de unos 15 pies, como para saludar a los de San Juan y mostrarles que las especies marinas de la Villa del Capitán Correa también están dispuestas a cooperar en el desarrollo del deporte.

MISCELANEAS

El capitán Art Wills y Jorge Martínez Negroni se han unido para ofrecer un buen servicio de lanchas "drive yourself" a los aficionados del área metropolitana. Jorge mudará su taller de reparaciones para un local en el muelle de Turismo.

Según informes que me llegan el muy anunciado monstruo del mar, visto en San Juan repetidas veces durante las últimas semanas por pescadores comerciales y deportista, resultó ser un enorme tiburón-ballena (whale shark), especie muy conocida en el Pacífico.

Lo recordarán aquéllos que vieron la película Kontiki, como el gigantón inofensivo, que se alimenta mayormente de una substancia llamada "plankton", que no es otra cosa que pequeños peces, casi microscópicos, de apariencia gelatinada. El tiburón-ballena tiene un cedazo especial en la garganta que no le permite tragar objetos grandes, algo así como una tela metálica que filtra solamente los diminutos planktons.

El que lo haya visto dentro de una mancha de atunes, aparentemente comiendo a su antojo, habrá notado que los peces grandes que entran a su bocaza salen disparados como flechas por los lados. No quiero decir con esto que hay que "bajar la guardia" cuando se está pescando y se tropieza con uno de estos gigantes. No se comerán a uno, pero bastaría un pequeño azote de su poderosa cola para partir una gran embarcación en dos pedazos.

Es casi seguro que se celebre en octubre próximo el Segundo Torneo Invitacional de Pesca Deportiva, auspiciado esta vez por el Departamento de Turismo. Puerto Rico participará activa-

San Juan . . .

(Continuación de la página 18)

terpretado la Constitución y considerar que la misma permitía el traspaso o cesión de los derechos del mencionado pelotero del Mayagüez-Aguadilla al San Juan, y que el licenciado De Aldrey había concurrido con esta interpretación después de asesorarse con el licenciado Guigo Otero, asesor legal de los Cangrejeros del Santurce y con el licenciado Jorge Luis Córdova Díaz, antiguo presidente del circuito.

Dijo además el licenciado González que "el fallo retirando su aprobación al contrato estaba listo el domingo y cuando nosotros hablamos con él (Aldrey) el lunes ya había decidido cambiar su opinión. Esto lo hizo después de hablar con el juez Villares".

Por otro lado, el Presidente del San Juan emitió antenoche, después de la conferencia de Prensa, las siguientes declaraciones:

"Yo, como Presidente del San Juan, me siento completamente defraudado con la revocación de una decisión dada de primera intención por el Presidente de la Liga; lo que nos llevó a hacer cambios en el equipo que de otra forma no se hubiesen hecho.

"No tengo ninguna otra manifestación que hacer ya que en este caso hay ciertas cosas envueltas que podrían herir susceptibilidades. El San Juan no va a apelar la decisión del Presidente no empece el convencimiento de lo erróneo de la misma porque ello implicaría el planteamiento de una cuestión de confianza y el licenciado De Aldrey es mi amigo personal y la amistad obliga a guardar ciertas consideraciones".

Marciano Inicia Su Entrenamiento

NUEVA YORK, enero 20 (SEM) —Al Weill, apoderado del campeón Rocky Marciano, declaró que está considerando las ofertas que se le han hecho para enfrentar a su pupilo en una pelea de campeonato.

Ante la inminencia de una decisión en este sentido, Weill dijo que había optado por iniciar el entrenamiento de Marciano en forma limitada y privada.

Canena . . .

(Continuación de la página 16)

turnos: Clemente, 251, hits: Mantilla, 71; sencillos: Virgil, 55; dobles: Pellot, Mantilla y Jim Rivera, 10; triples: Clemente, 4; jonrones: Jim Rivera, 9; carreras anotadas: Mantilla, 44; carreras empujadas: Clemente, 33; total de bases: Mantilla, 115; hits de bases extras: Jim Rivera, 20.

Pescan 'M

El tiburón Mako, es
conocida en aguas de
por sus cualidades de
leador, nunca se hab
rado tan al sur como
na pasada.

Dió la casualidad q
cha Sea Queen II se
de pesca con la turi
Audrey Glucken a bo

REVO HIPICO

La tarea de orientació
cada día más difícil. Ve
suerte tengo hoy. El
tiene Quintana es bue
el dividendo del pool
muchos entusiastas. He
análisis.

PRIMERA CARRERA
1-1/8 MILLA

CONSUELITO, yegua

mediante un
os que le die-
la victoria a
a anotación en
Barracks— 5
error. Fuerte
as, 2 hits y 3

e Tortuguero
es, las Tortu-
ptima entrada
2 en su con-
ial que cargó
dado Dandrea,
ck en la sép-
ste último pa-
contrarios con
Tortugas, pe-
los boletos, un
y un sencillo,
s dos carreras

el juego por
ndo 3 incogi-
trada sin ma-
En la segun-
le volvieron
muchachos de
conectar un
quedaron de-
r ser puesto
rtuguero hizo
hits, y 2 erro-
rreras, 7 hits,

Losey jugaba
Ramey. Cada
con 1 victo-
ábado, día 22,
juegos más
isitará a Bu-
da equipo su
aviadores de
n Tortuguero,
ajará hacia la
entarse a los
ey.

uayama Doble A

o en Guayama
ulpos del béis-
A" de Baya-
os partidos de

Aníbal Torres,
o bayamonés,
n estado en-
algunos días y
agníficas for-
choque contra
aní.

El doctor Juan M. Bertrán, con una sierra de 30 libras en hilo de 20 libras prueba. El doctor Bertrán superó la marca que sostenía Acey Reuter, el hábil pescadorcito de Mayagüez.

BUENA PERSPECTIVA

El miércoles pasado tuve el placer de acompañar al señor Salvador Caro, Gerente General de la Autoridad de Transporte, en viaje de inspección que éste hiciera al puerto de Arecibo. Caro fué con el propósito de estudiar sobre el terreno la situación existente en ese litoral y las perspectivas que tiene la pesca, tanto comercial como deportiva, cuando empiecen los trabajos del dragado del puerto.

La reunión que se celebró fué muy significativa y a la misma asistieron el Alcalde de Arecibo, Darío Goitía; un buen número de pescadores deportistas y casi todos los ciudadanos que viven de la pesca en el litoral de Arecibo. Caro se mostró en la mejor disposición para ayudar a solucionar todos los problemas que se presentaron y concedió algunos permisos especiales que sin duda aliviarán un poco la situación. Actualmente se albergan en el puerto de Arecibo cerca de 20 embarcaciones de todos tamaños, las cuales tendrán que retirarse cuando se empiece el dragado.

La Autoridad de Transporte concederá en arrendamiento un predio de terreno para la construcción de las facilidades necesarias, cuando quede organizado el nuevo Club de Pesca de Arecibo. Actualmente hay dos clubs de pesca y caza en esa comunidad, pero ninguno de los dos tiene las facilidades que requiere una organización de este tipo.

Se hablaba el miércoles de consolidar los dos clubs para organizar una entidad que verdaderamente responda a las necesidades de los deportistas arecibeños. Cuando esto suceda Puerto Rico contará con otro magnífico club, a la altura de los mejores que ya existen, y a juzgar por la mucha pesca que hay en ese litoral, serán los arecibeños fuertes competidores para las marcas estatales y mundiales y para los trofeos que ofrece el Departamento de tela metálica que filtra solamente los diminutos planktons.

El que lo haya visto dentro de una mancha de atunes, aparentemente comiendo a su antojo, habrá notado que los peces grandes que entran a su bocaza salen disparados como flechas por los lados. No quiero decir con esto que hay que "bajar la guardia" cuando se está pescando y se tropieza con uno de estos gigantes. No se comerán a uno, pero bastaría un pequeño azote de su poderosa cola para partir una gran embarcación en dos pedazos.

Es casi seguro que se celebre en octubre próximo el Segundo Torneo Invitacional de Pesca Deportiva, auspiciado esta vez por el Departamento de Turismo. Puerto Rico participará activamente, inscribiendo un equipo de cinco pescadores por cada equipo que venga del extranjero. Se espera que acepten la invitación equipos de Miami, Los Angeles, Nueva York y Canadá.

Recordando el pasado

TAL DIA COMO HOY, hace un año, el lanzador importado Jack Sanford dejó a los Indios del Mayagüez, 4—0, al imponerse los Leones a los Occidentales. El único hit de los mayagüezanos fué conectado por Guayubín Olivo...

Los Criollos con Brooks Lawrence en el montículo se impusieron al Santurce, 8—0... Henry Aaron era el mejor bateador del circuito con una marca de .346... El Conejo Maranville, Bill Dickey y Bill Terry fueron exaltadas al Salón de la Fama.

TAL DIA COMO HOY, hace 5 años, Tite Arroyo y los Leones del Ponce se impusieron a Dan Bankhead y los Criollos del Caguas-Guayama en tres entradas, 3—0...

El Santurce con Jim LaMarque en el montículo se impusieron al Mayagüez, 6—5... El Aguadilla derrotó al San Juan, 8—7. Malvin Maddern fué el lanzador ganador.

Los atletas boricuas Reinaldo Oliver, Néstor Marchany, Clotilde Colón Santiago, Esteban Romero, Carlos Torres y Carlos Hidalgo cualificaron en las eliminatorias para integrar el equipo olímpico de Puerto Rico.

TAL DIA COMO HOY, hace diez años, el Santurce derrotó por partida doble al Ponce, 6—5 y 7—3. El Tigre Luis Raúl Cabrera se anotó la victoria en ambos partidos...

Los Senadores y los Indios dividieron honores... Los Indios ganaron el juego matinal por confiscación mientras que los capitaleños cargaron con el triunfo en el partido de la tarde con anotación de 12 carreras por cuatro. RayMond Brown fué el lanzador ganador. Los Leones del Ponce estaban en el primer lugar de la competencia con tres juegos de ventaja sobre el San

que había optado por iniciar el entrenamiento de Marciano en forma limitada y privada.

Canena . . .

(Continuación de la página 16)

turnos: Clemente, 251, hits; Mantilla, 71; sencillos: Virgil, 55; dobles: Pellot, Mantilla y Jim Rivera, 10; triples: Clemente, 4; jonrones: Jim Rivera, 9; carreras anotadas: Mantilla, 44; carreras empujadas: Clemente, 33; total de bases: Mantilla, 115; hits de bases extras: Jim Rivera, 20.

LIDERES

Compilación Extraoficial de EL MUNDO
(No incluye juegos de anoche)

BATEO INDIVIDUAL

MAYS (S)	172	63	68	.395
Márquez (MA)	188	17	50	.362
Clemente (S)	251	59	89	.355
Howell (MA)	207	25	70	.338
Thurman (S)	209	27	69	.330
Clarkson (S)	224	33	70	.313
Kellert (SJ)	186	27	56	.301

JONRONES

CERV (SJ) 19; Clarkson (S) 15; Thurman (S) 13; Crowe (S) 12; Mays (S) 12; Freese (SJ) 12.

CARRERAS EMPUJADAS

CLARKSON (S) 56; Thurman (S) 53; Cerv (SJ) 51; Crowe (S) 39; Freese (SJ) 38.

CARRERAS ANOTADAS

MAYS (S) 63; Clemente (S) 59; Freese (SJ) 45; Mantilla (CG) 44; Cerv (SJ) 43.

HITS

CLEMENTE (S) 89; Neal (CG) 72; Freese (SJ) 71; Mantilla (CG) 71; Clarkson (S) 70; Maisone (P) 70; Howell (MA) 70.

TRIPLES

MAYS (S) 7; O. Rodríguez (P) 5; Freese (SJ) 5; Virgil (MA) 5; Clemente (S) 5.

DOBLES

TASBY (CG) 16; Mays (S) 15; Pless (CG) 13; Escalera (SJ) 11; Maisone (P) 11.

BASES ROBADAS

RIVERA (CG) 14; Escalera (SJ) 13; Mays (S) 10; Bernier (MA) 9; Zimmer (S) 9.

PONCHADOS

JONES (S) 166; Gómez (S) 100; LaSorda (MA) 77; McMahon (CG) 74; Arroyo (P) 72.

...ial

...

BBYLAND

para la semana de

o 21 a Enero 27

de pesca con la tur
Audrey Glucken a bo

REV... HIPIC...

...rrera de orientaci...
cada día más difícil. Ve...
suerte tengo hoy. El ...
tiene Quintana es bue...
el dividendo del pool ...
muchos entusiastas. H...
análisis.

PRIMERA CARRERA
1-1|8 MILLA

CONSUELITO, yegua ...
petente en caminos de ...
está bien preparada. ...
méra que deben tene...
al combinar. ALEX'S ...
caballito consistente q...
bastante, va sobrecarg...
bras en comparación ...
vorita. Aun así tiene ...
mo segundo puntal par...
dros. Luce bien.

El nativo JORGITO R...
ritos. Es corredor fuert...
nado en forma consis...
cuatro últimas misione...
buenos purasangres del ...

Selección: — CON...
ALEX'S CHANCE y JO...

SEGUNDA CARRERA
1-1|16 MILLA

TARQUINO tiene en ...
sis la primacía. El rep...
del Cataño Stable pos...
ligereza y buena fortal...
última lucha arribó ...
Camelia y Alex's Chan...
do a Don Guiro.

CASH, que está en ...
dición, merece consid...
segundo término. Es ...
cualidades para distanc...
gadas. Hoy será pilota...
G. Figueroa.

DON GUIRO, que lle...
gib B su compañero ...
completa una selecció...
sólida. Tienen méritos ...
cer los ejemplares EL ...
ADRIANITA. Ambas ...
tentan la debida condi...

Selección: TARQUIN...
"Entry" DON GUIRO-...

TERCERA CARRERA
1-1|16 MILLA

JACOPITA, TORPED...
IVANA, componen el ...
que a mi juicio contro...
meras posiciones de la ...
rrera.

CUARTA CARRERA
1,100 METROS

ALICE B., que ha ...
aliviada para esta ocas...
ha vencido en anteric...
nes a similar oposición ...
rita en esta cuarta pru...

Los que no C...

Seis ejemplares queda...
del cartel que habrá de...
Quintana esta tarde. L...
de jockeys y pesos son...

Primera Carrera. Co...
Cambio: Alex's Chance, ...
chez.

ndo para derrotar a los
anos en todos los even-
hasta en el baloncesto
han ganado los ame-

o de Sófthol
enitenciaría

Por DICK

el mayor entusiasmo
lebrándose el campeona-
al de sóftbol en la Pe-
Estatal de Río Piedras
cción del señor Manuel
ictoria, Director de Re-
Instructor atlético de
ción.

le celebrados los parti-
ado fin de semana el
e se mantiene al fren-
mpeonato. En segundo
gue Santurce; tercero
uarto San Juan; quinto
exto Mayagüez y en el
Criollos del Caguas.

es bateadores son: An-
z con promedio de .438;
artínez .444; Félix Pi-
.436; Luis Guillermo
29; Gerardo Mirabal,
nimo Maysonet, con
uchos otros que batean
00 puntos.

lanzadores, se mantie-
Torres Castillo y Mi-
Díaz. Le siguen Ramón
769; Damián Díaz Her-
Delgado Ocasio, .714;
00. Benaido Morales,
artínez, Emérito Her-
el L. Cotto, Andrés
ves y Benjamín Es-
de los .500 puntos.

Planea Cuatro
por el Título

ORK, enero 27. (PU)—
Jim Norris, del Club
de Boxeo, declaró
ante el año 1955 espe-
por lo menos cuatro
campeonato en el es-
va York.

que Norris tiene en
probables lugares de
n son las siguientes:
xton vs. Carmen Basi-
campeonato del peso
Syracuse, Nueva York,
de abril.

bre vs. Paul Andrews o
Olson, por el título
mipesado, en Buffalo,
fecha aún indecisa.

rciano contra un as-
no determinado, para
en Nueva York en el
lembre.

pelea de campeonato
entre el campeón del
Sandy Saddler y Ted-
p) Davis, para el 23
en el Madison Square
Nueva York.

ELIMINAN MAS CORRALES

Durante los últimos cuatro meses la Sección de Pesca y Vida Silvestre del Departamento de Agricultura ha eliminado cerca de 15 corrales en los ríos de Añasco, Juana Díaz, Culebrinas y Espíritu Santo. La labor se lleva a cabo por los Inspectores que funcionan bajo la dirección del señor Félix Iñigo y obedece a la campaña del Departamento de Agricultura por hacer obedecer la Ley de Pesca.

Según me explicara el amigo Iñigo en días pasados, no es tarea fácil hacer cumplir la ley, primero por la escasez de personal para recorrer toda la Isla, y segundo porque el pueblo aún no comprende bien las ventajas de la medida. Ocurre que a veces los inspectores eliminan un corral en un sitio y no bien han dado las espaldas surge otro más adelante. Estos corrales son clandestinos y cuando los inspectores buscan al dueño no aparece por ninguna parte.

Yo sé que esta columna la leen muchos pescadores, no solamente deportistas sino aquellos que se dedican a la pesca con fines comerciales. Y por comerciales esta vez quiero decir aquellos que pescan para tener qué comer al día siguiente.

Para ellos va este corto mensaje: Los Inspectores del Departamento no actúan de mala fe al buscar a los dueños de los corrales clandestinos. No es su intención denunciar a nadie sino más bien poder hablar con los pescadores para explicarles el propósito de la ley. Para informarles sobre la importancia de la conservación de las especies marinas y orientarles en los beneficios que se derivarán más tarde si ahora se protege la pesca.

Esto es difícil de hacer comprender cuando se piensa que todavía son muchos los ciudadanos de nuestra querida isla que viven el día de hoy sin saber a ciencia cierta de dónde vendrá la alimentación de la familia mañana. Son ellos los que se ven obligados a violar la ley para poder subsistir. Tal y como veo las cosas la tarea de los Inspectores no tiene fin, a menos que no se instituya un buen plan de educación comunal para explicar bien el propósito de la Ley de Pesca. Desde este rincón del periódico estamos a la orden del amigo Iñigo.

SE FUERON LAS MAREJADAS

A pesar de que no lo ha dicho oficialmente el Negociado del Tiempo hace unos días el mar ha estado amaneciendo más tranquilo que el cordero. Las marejadas que tanto daño hicieron a la comunidad, sobre todo en el litoral de Arecibo, han desaparecido, lo cual alegra mucho a las autoridades... y a los pescadores.

El miércoles salieron varias lanchas a pescar a las afueras de San Juan y la cosa estaba requetebue-

(Continúa en a pág. 19)

Sitios: Lápidas (memorial). Hand me, Grieves. Tiempo: 9:00. Asistencia: 191. Anotador: Salvador R. Pabón.

Alumni y el Poli Se Enfrentan Hoy

Por POLITUTENGE

Hoy sábado se celebrará el tradicional partido de baloncesto entre el Alumni y los estudiantes del Politécnico de San Germán, comenzando a las 8:15 P. M. en la cancha Heylman.

Los graduados vienen dispuestos a conseguir su primer triunfo en estas justas, ya que en los años que se viene celebrando este clásico deportivo los graduados han mordido el polvo de la derrota.

Para este partido, los Tigres tendrán que emplearse a toda máquina para lograr vencer a un Alumni sumamente fuerte que se les presentará esta noche, ya que cuenta con ases del baloncesto insular, tales como Telque Linares, Turo Rodríguez, Yuca Ortiz, Rajao Ramírez, Lulo Cordero y otros.

Se les recuerda a todos los graduados del Poly que en alguna ocasión defendieran los colores de su Alma Máter, que se personen hoy a las 8:15 de la noche en la cancha Heylman.

Planes de Maduro

Prevé Grandes Ligas Para Cuba 2 ó 3 Años

Por ALBERT MORE

NUEVA YORK, enero 27 (PU)— — Cuba espera estar representada en el béisbol de las Grandes Ligas dentro de dos a tres años, si es posible antes, y en ese sentido se viene orientando la empresa que preside Roberto Maduro, propietario del club Cubanos de la Liga Internacional.

Ramiro Martínez, periodista y colaborador de Maduro, afirmó hoy que el Presidente del club cubano llegará a esta ciudad el próximo viernes.

"Su propósito" — informó Martínez — "es realizar una serie de entrevistas encaminadas a desbrozar la senda que se proponen recorrer los cubanos en su marcha hacia las Mayores.

Maduro está convencido que el avión ha puesto sobre el tapete la ampliación de las Ligas Mayores de Estados Unidos. Creo la expansión tendrá lugar hacia el Oeste norteamericano y hacia el Sur. Esa es la oportunidad que espera para Cuba.

MOMENTO INDICADO

Este fin de semana habrá una gran concentración en Nueva York de los dirigentes del Béisbol Organizado de Estados Unidos. El sábado será la reunión en Nueva York de los propietarios de clubs de la Liga Internacional y el domingo se efectuará en el hotel Waldorf-Astoria el banquete anual de la

Martínez enumeró distintos aspectos del desarrollo del plan de la empresa de Maduro:

1. En 1946 fué construído el estadio de La Habana, que costó varios millones de dólares.

2. Compró el club Havana Cubans de la Liga de Florida.

3. Adquirió hace dos años el club Estrellas Yucateras de la Liga Peninsular Mejicana, hoy sucursal del club Cubanos.

4. Fundó la Academia de Béisbol Cubana en el mismo estadio de La Habana bajo la dirección de Napoleón Reyes, Tony Castaño y Julio Rojo.

5. Adquirió la franquicia del Springfield, lo que permitió que el Havana Cubans pasara a la Liga Internacional triple "A" en enero de 1954.

6. Concertó un acuerdo para facilitar jugadores durante el invierno a los equipos Puebla, de la Liga Mejicana, y Vanitor, de la Liga Colombiana.

7. Firmó al terminar la temporada de 1954 un convenio de trabajo con los Rojos de Cincinnati. Mediante este acuerdo el club Cubanos recibe excelentes jugadores de la organización de los Rojos y a la vez tiene a su disposición estas sucursales para enviar a los jugadores cubanos que necesitan desarrollarse.

EN SANTO DOMINGO

Informó Martínez que la empresa de Maduro se propone que los Havana Cubans sean este año, en

ESPECIAL de
HOBBYLAND

LIDERES

Compilación Extraoficial de EL MUNDO
(No incluye juegos de ayer)

BATEO INDIVIDUAL

AYS (S)	172	63	68	.395
emente (S)	268	65	92	.343
owell (MA)	223	27	73	.327
urman (S)	227	33	74	.326
arkson (S)	237	35	74	.312

JONRONES

CERV (SJ) 19; Clarkson (S) 15; urman (S) 14; Freese (SJ) 13; ays (S) 12; Crowe (S) 12.

CARRERAS EMPUJADAS

THURMAN (S) 59; CLARKSON (S) Cerv (SJ) 51; Crowe (S) 40; eese (SJ) 40.

CARRERAS ANOTADAS

CLEMENTE (S) 65; Mays (S) 63; eese (SJ) 49; Neal (CG) 47; Manla (CG) 47.

HITS

CLEMENTE (S) 92; Neal (CG) 76; ntilla (CG) 76; Freese (SJ) 76.

TRIPLES

MAYS (S) 7; Virgil (MA) 5; Freese J) 5; O. Rodríguez (P) 5.

DOBLES

TASBY (CG) 16; Mays (S) 15; Pless G) 12; Rivera (SJ) 12.

BASES ROBADAS

RIVERA (CG) 14; Escalera (SJ) Bernier (MA) 11; Mays (S) 10; mmer (S) 10.

PONCHADOS

JONES (S) 171; Gómez (S) 107; Sorda (MA) 85; Arroyo (P) 74; Mcahon (CG) 74.

BASES POR BOLAS

JONES (S) 72; COLE (P) 72; Mchon (CG) 69; Jay (CG) 65; Larda (MA) 59.

LANZADORES

GREASON (S) 8-2; Jones (S) 14-4; ómez (S) 13-4; Vargas (CG) 12-6; y (CG) 8-4.

STANDING

(FINAL)

anturce	47	25	.653	—
aguas-G.	42	30	.583	5
an Juan	38	34	.528	9
ayagüez-A.	27	45	.375	20
once	26	46	.361	21

PROXIMOS JUEGOS

Caguas-G. en San Juan — 8:00 P. M., Serie Semifinal.

nientes en su última salida oficial. Falseó peligrosamente.

Selección: TALKING FOX, VICTOR M. y CONSENTIDO.

2DA. CARRERA 1,300 METROS

CINDERELLA, rápida y bastante fuerte, merece encabezar toda combinación. Cuando está descansada luce mejor. El número uno le será de gran ayuda.

CENTRALINO, potro dueño de ligereza y resistencia, está en bue-

Pescando . . .

(Continuación de la página 18)

na. Según Mike Benítez, capitán de la Sea Queen II, había atunes y bonitos por millares. Mike llevaba a bordo tres marinos de los que visitan San Juan en estos días y lograron pescar un atún allison de 127 libras e infinidad de otras piezas más pequeñas.

Aprovechando la calma, también salió de pesca en su yate Irene el deportista Arturo Naveira, quien regresó al muelle con gran cantidad de atunes y albacoras. Naveira informó que había cerca de media docena de tiburones-ballena dentro de los cardúmenes y había que navegar con cuidado para no tropezar con ellos. Tan inofensivos como siempre, a pesar de la fama que tienen como monstruos marinos.

MISCELANEAS

...En el sitio llamado Las Coronas de Guardarraya (Guayama) la cosa se ha puesto buena. A bordo de la chalana Elsita los deportistas doctor Joaquín Rovira, Tato Rovira y Pablo Soto lograron buena pesca hace unos días. Pescaron muchos atunes amarillos (allisons) y negros (albacoras), además de petos y picúas. Igual suerte tuvieron a bordo del bote Benny el doctor Benjamín Domínguez Rovira, Guillermo Jordán y Pepito Sabater.

...Roberto Kogan, de Santurce, logró sacar del agua un atún de 96 libras doce onzas en hilo 9 (27 libras prueba). La acción ocurrió desde la Sea Queen III hace unos días con Clemente Cardona capitaneando. Esa es una buena pieza en hilo 9 que sobrepasa por mucho la actual marca estatal de 55 libras, sostenida por el Senador Víctor Gutiérrez Franqui.

..Hay un nuevo servicio para los amantes del mar. En mi última visita al Muelle de Turismo vi allí una embarcación bastante grande, y muy adornada con banderas, la cual ahora se dedica a llevar excursionistas de paseo por la bahía de San Juan. Cerca de 40 turistas hicieron un viaje para ver el viejo San Juan desde el mar y regresaron muy satisfechos. La vista del Castillo de El Morro, La Fortaleza y El Cañuelo son verdaderos atractivos turísticos de nuestro país y según me informaron el servicio se ofrecerá todos los días.

Niega Rumor . . .

(Continuación de la página 17)

llevando a cabo la magnífica labor que está realizando este Circuito".

Aseguró también el señor Monagas que la Administración continuará auspiciando los turnos de baloncesto de pibes y otras categorías para

MANICA tiene la primera oportunidad de acuerdo a mi análisis. La hija de San Vicente en Laura V ha progresado. Va bien pilotada. Resiste. CRAISLER luce aliviado. Si logra irse en el comando sin mucho sacrificio será difícil de superar. CANDOROSO es fuerte. Su condición es bastante aceptable. Puede dar el "mate" en los tramos finales.

CALIDAD merece párrafo aparte. Este ejemplar es el superior en categoría. Irá al combate en estado satisfactorio. No dudo de su opción al primer premio, pero en mi opinión la prueba resulta muy prolongada para su primera salida oficial luego de tan larga ausencia de las lides de la pista.

Selección: MANICA, CRAISLER y CANDOROSO.

7MA. CARRERA 1-1|8 MILLA

CRISTALITO tiene bastante camino para emplearse. Está preparado. Es primera carta de Revoltillo. ERCILIA, que luce muy buena condición, está muy cerca de Cristalito en poderes. DICTADOR JR. es peligroso. Se emplea bien en distancias de mérito. Si le permiten marcar el paso cómodamente, será difícil de alcanzar en los finales. ROMANCE es valiente. Se le ha procurado buen alivio.

Selección: CRISTALITO, ERCILIA y DICTADOR JR. Suerte, fanáticos.

BOX SCORE

SANTURCE EN SAN JUAN
Parque Sixto Escobar
Enero 26, 1955 — 8:00 P.M.

SANTURCE	VB	C	H	O	A
Gerard, rf.	6	3	5	1	0
Zimmer, ss.	5	2	4	2	0
Clemente, cf.	5	2	1	0	3
Clarkson, 3b.	5	0	0	1	3
Thurman, lf.	5	3	2	1	0
Crowe, 1b.	3	0	1	1	0
Chiti, c.	5	0	1	5	1
Figueroa, 2b.	5	0	1	8	3
Gómez, p.	4	1	2	5	3
Lucas, 1b.	3	1	0	0	1
TOTALES:	1	0	1	4	0
	42	12	17	27	13

SAN JUAN	VB	C	H	O	A
Escalera, rf.	3	0	0	1	0
Freese, 2b.	4	0	0	5	3
Cassini, cf.	3	0	0	3	0
Kellert, 1b.	0	0	0	4	0
Held, ss.	3	0	0	1	4
Montalvo, c.	3	0	1	4	1
G. Rivera, 3b.	2	0	0	0	4
Cortés, lf.	2	0	1	3	1
Blake, p.	2	0	0	0	1
Salgado, p.	1	0	0	0	0
Villodas, 1b.	2	0	0	6	0
Urrutia, ss.	1	0	0	0	1
TOTALES:	26	0	2	27	15

SANTURCE	005 000 151 —12
SAN JUAN	000 000 000 — 0

RESUMEN: Errores: G. Rivera, Villodas, Cassini 2, Gerard, Clarkson. Carreras limpias: San Juan 0, Santurce 11. Carreras empujadas: Gerard 2, Zimmer 3, Clemente, Chiti, Crowe, Thurman 3. Dobles: Gerard 2, Zimmer, Crowe. Triples: Thurman, Gerard. Jonrón: Thurman. Bases robadas: Zimmer, Thurman. Sacrificio: Gómez. Dobles jugadas: Figueroa a Crowe; Rivera a Freese a Villodas; Crowe a Chiti a Crowe; Gómez a Zimmer a Lucas. Quedados en bases: Santurce 10, San Juan 5. Bases por bolas: Blake 2, Gómez 6, Salgado 1. Ponchados: Blake 3, Gómez 7, Hits a los lanzadores: Blake 12 en 7-1|3; Salgado 5 en 1-2|3. Carreras y carreras limpias: Blake 8 y 7; Salgado 4 y 4. Pelotazo: Blake (Gómez). Passed ball: Montalvo. Lanzador ganador: Gómez (13-4). Perdedor: Blake (8-7). Arbitros: Briscese (principal), McGowan, Fisher. Tiempo: 2:26. Asistencia: 3,532. Anotador: Miguel J. Frau.

Segunda Carrera. Retirado, Refort. Cambio, Carita, por R. Conde, con 110.

Tercera Carrera. Corren todos. Cambio, Olga S., con 104.

Cuarta Carrera. Corren todos. Cambio, Jaimito, por A. Feliciano, con 112.

Quinta Carrera. Retirados: Miss Divain, Licenciado y Maso. Cambio: Wagran, por D. Rodríguez; Domestic, ocupará el número cinco; Málaga, ocupará el número once.

Sexta Carrera. Retirado, Cuentista. Cambios: Candoroso, por A. T. Cordero; Payaso, por A. Morales, con 103; Mañica, por R. Maldonado, con 110.

Séptima Carrera. Corren todos. Cambios: Ercilia, por F. Pacheco; Romance, por M. A. Alicea, con 108.

Nota: Azabache .. pertenece al White Rose Stable.

De Jesús . . .

(Continuación de pág. 17)

empate a tres en la tercera con un sencillo de Clarkson, una base por bolas y otro hit por George Crowe.

En el cuarto episodio entró a lanzar por Santurce Bill Greason y logró propinar cuatro escones a los Criollos. En el noveno dió pase a López, que le permitió las tres vueltas que produjeron el triunfo.

Caguas-G	210	000	0003	6-12-0
Santurce	201	000	000	3-9-1

De Jesús (1-0) y Marte. Cabrera, Greason (4) López (9) y Chiti. Perdió López (3-1).

BOX SCORE

PONCE EN CAGUAS
Parque Ydefonso Solá Morales
Enero 26, 1955 — 8:00 P.M.

PONCE	VB	C	H	O	A
J. Rodríguez, rf.	3	0	1	1	0
O. Rodríguez, cf.	3	1	2	5	0
Malzone, 3b.	3	0	0	0	2
Bilko, 1b.	3	0	1	6	1
Conde, 2b.	3	0	0	2	0
Torres, ss.	3	0	1	0	1
Valentín, lf., p.	3	0	0	1	0
Zabala, c.	3	0	0	3	0
Santiago, p.	2	0	0	3	0
Pizarro, lf.	2	0	0	0	3
TOTALES:	0	0	0	0	0
	25	1	4	19	7

CAGUAS-G.	VB	C	H	O	A
Alomar, rf.	4	1	1	5	0
Neal, 2b.	3	3	2	1	0
Mantilla, ss.	4	2	2	1	0
Pless, 3b.	4	1	1	2	0
Tasby, cf.	4	1	1	3	0
Montag, 1b.	3	0	1	6	0
Klaus, lf.	3	0	0	1	0
Roarke, c.	3	0	0	3	0
Olivo, p.	3	1	0	1	2
TOTALES:	31	9	11	21	4

PONCE	100 000 0 — 1
CAGUAS-G.	112 401 x — 9

RESUMEN: Errores: Conde, Carreras limpias: Ponce 1, Caguas-G. 7. Carreras empujadas: Bilko, Neal 2, Tasby 2, Mantilla 2, Pless 2, Montag. Dobles: O. Rodríguez, J. Rodríguez. Triple: Tasby. Jonrones: Neal 3. Base robada: Montag. Quedados en bases: Ponce 3, Caguas-G. 3. Base por bola: Santiago 3. Ponchados: Santiago 10 en 6; Valentín 1 en 1. Carreras y carreras limpias: Santiago 9 y 7; Valentín 0 y 0. Wild pitch: Olivo. Passed ball: Zabala. Lanzador ganador: Olivo (6-5). Perdedor: Santiago (4-9). Arbitros: Tabachi (principal), Landes, Harding. Tiempo: 1:40. Anotador: Agustín Rasón.

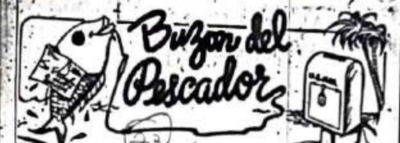

Es con gran placer que iniciamos en el día de hoy esta nueva columna, la cual obedece al creciente interés que han demostrado los boricuas en el deporte de la pesca. Hasta ahora hemos venido contestando las preguntas que se reciben en la Redacción de este periódico, o a través del Departamento de Turismo, con cartas personales. De hoy en adelante se publicarán en esta columna todos los viernes de manera que se puedan beneficiar todos los interesados. Si alguna vez se nos "tranca el dominó" en una pregunta la publicaremos para que la contesten nuestros lectores. Favor de dirigir sus preguntas a BUZON DEL PESCADOR, EL MUNDO, San Juan.

Estimado Tiburón: Recientemente vi en EL MUNDO una foto de un enorme mero de más de 300 libras cogido con figa cerca de Luquillo. Si este pez hubiera sido pescado con caña y carrete, ¿hubiera sido una Marca Estatal? Paco Rodríguez, Santurce.

¡Y como! Una pieza como ésa es una buena marca en cualquier parte del mundo. Precisamente, están vacantes para marcas estatales en la especie Mero Grande, las siguientes divisiones: en hilos hasta 12 libras prueba; en hilos de 13 a 20 libras prueba; en hilos de 21 a 30 libras prueba; en hilos de 31 a 80 libras prueba; en "spinning" y en "plug casting". El mero más grande cogido en aguas de Puerto Rico con caña y carrete fué de 192 libras, por Luis Guillermety, quien sostiene la Marca Estatal en "surf casting".

Señor: Hace poco estuve paseando por Cangrejos y vi mucha gente pescando desde la orilla y algunos metidos en el agua hasta la cintura. Me gustaría aprender a pescar pero no sé que clase de equipo comprar y si lo compro no sabría como usarlo. ¿Qué me aconseja usted? Renato Zeno, Calle Loíza, Santurce.

... Para el principiante lo mejor es un equipo de "spinning", que incluye el carrete, una vara de cristal de no más de 7 pies de largo y 300 yardas de monofilamento que no pase de 10 libras prueba. Y por supuesto, algunas carnadas artificiales. Se puede conseguir en cualquiera de los establecimientos que expenden artículos de pesca y allí mismo le enseñarán a manejarlo. Tengo entendido que uno de esos negocios piensa auspiciar clases de "casting" para novatos. Esté pendiente del aviso en esta página. Además, la hermandad de los pescadores es muy unida. No tiene usted más que presentarse con su equipo a cualquier sitio donde estén pescando y se le sobrarán los instructores.

Estimado Tiburón: Leí recientemente en su columna PESCANDO EN PUERTO RICO que un pescador enganchó un pez vela con una pluma. Me gustaría saber si alguna vez se ha pescado un marlín azul con ese tipo de carnada. José A. Bruno, Calle Forte, Santurce.

... Hasta donde yo sepa todavía en Puerto Rico nadie ha tenido esa experiencia. Es muy posible hacerlo, aunque me consta que el marlín prefiere algo más jugoso, algo así como una buena jarea de dos libras.

Señores: Hace poco pesqué en el Lago Caonillas una lobina de ocho libras mientras paseaba en yola con unos amigos. Alguien me dijo en Utuado que hubiera sido una Marca Estatal si la inscribo. No lo hice porque fué pescada con hilo de mano. ¿Cuál es la regla?

... Decididamente usted perdió una Marca Estatal, pues está vacante esa división en hilos hasta 12 libras prueba. Si la inscribe no se la hubieran aceptado pues las reglas que ha establecido el Comité de Pesca exigen que se use caña y carrete. Eso se hizo para darle al pez una oportunidad de que pelee para recobrar su libertad. Cómprese un buen equipo y vuelva a Caonillas, las hay más grandes. La marca estatal, corriendo la siga, con hilos de 13 a 20 libras prueba, la tiene el doctor Ramón Maldonado con una lobina de 12 libras 4 onzas.

Récord Estatal

Arecibeño Coge Peto 91 Lbs.

De las nueve marcas estatales aprobados por el Comité de Pesca del Departamento de Turismo en su última reunión, una pertenece al deportista arecibeño Miguel Marqués, quien se hizo acreedor a ella al pescar un peto de 91 libras 10 onzas en hilo de 72 libras prueba.

Marqués cogió el peto a las afueras de San Juan desde su lancha Chessy. Es el segundo peto más grande cogido en aguas de Puerto Rico, siendo el primero uno de 97 libras atrapado por Yuyin Figueroa hace alrededor de tres años.

El peto es un magnífico pez de pelea y abunda mucho en la Costa Sur, especialmente en el sitio llamado Guardarraya, cerca de Guayama.

Foto cortesía de Fomento, por Art Wills.

Pesca Deportiva

Directora de Turismo Destaca su Importancia

"De los múltiples programas que inicia el Departamento de Turismo, en su afán por colocar a nuestra isla en posición de vanguardia como centro turístico, se destaca el deporte de la pesca", comentó ayer la señora Jane Nilda de Mariani, con motivo de iniciarse hoy, por primera vez, la plana completa dedicada a ese tópico.

Agregó la Directora de Turismo que "ésta es una fase de nuestro programa que está directamente vinculada al pueblo y tengo mucho que agradecer a los caballeros que componen el Comité de Pesca, los señores: Esteban Bird, Ralph Christiansen, Miguel A. Ferrer, Luis Guillermety, Víctor Domenech, Pablo Curbelo, Artaido Quiñones, Arturo Castro, Santiago Jiménez Solís, Osvaldo Berrayarza, Ramón Enrique Bauzá, Miguel Angel Colorado, Tin Echevarría y Art Wills.

"Sin su ayuda desinteresada no hubiera sido posible alcanzar el éxito obtenido hasta la fecha. El periódico EL MUNDO ha sido, naturalmente, un medio principal para la promoción del deporte y a él se debe gran parte del interés público que hoy existe".

La señora Mariani indicó que la pesca deportiva es el baluarte del turismo en Florida, donde los pescadores gastan millones de dólares todos los años en equipo, alquiler de lanchas y demás servicios relacionados. Explicó que en nuestra Isla se ha adelantado mucho en este renglón y tiene fe en que dentro de poco tiempo vendrán a Puerto Rico miles de turistas atraídos por nuestra buena pesca.

Actualmente funcionan en la Isla cerca de nueve clubs de pesca y casi una docena de establecimientos comerciales que han organizado secciones especiales para la venta de enseres de pesca creando así más empleos.

Agregó la Directora que "desde que empezamos a promover el deporte, a través de nuestros torneos estatales e internacionales, se han creado cerca de 150 nuevos empleos (dependientes, grumetes, capitanes de lanchas, empleados de clubes, etcétera), lo que equivale a haberse establecido en la Isla una nueva industria".

La celebración, en octubre pasado, del Primer Torneo Invitacional de Pesca Deportiva, y para la cual vino a la Isla el Tropical Fishing Club de Nueva York, dió a Puerto Rico extensa publicidad en el continente. Esta publicidad se traduce en beneficio no solamente para el deporte sino para el desarrollo turístico en general.

Varios escritores de Estados Unidos dedicaron columnas enteras a los resultados de la competencia y se acaba de recibir la edición de febrero de la conocida revista Field and Stream, en la cual aparece un extenso artículo dedicado a la buena pesca deportiva en nuestra Isla. Según Andrew Jones, su autor, Puerto Rico está destinado a convertirse en el sitio favorito para los buscadores de marlins azules.

Aquí está, amigos, lo prometido hace algunas semanas. Después de muchos días y noches de labor incesante hemos logrado reunir suficiente material para llevar a nuestros lectores la más variada información en materia de pesca deportiva que nos es posible conseguir en Puerto Rico. Esta página que se inicia hoy, y la cual se publicará todos los viernes, gracias a la cooperación ofrecida por el periódico EL MUNDO, y a la gentileza de los anunciantes que aparecen en la misma, es un paso más de avance que damos todos los amantes de la pesca por establecerla firmemente en la vida deportiva del país.

Esta columna, que ha venido apareciendo sola en esta página durante los últimos cinco años, ahora tendrá compañía. Esperamos que les guste. Por ejemplo, la sección titulada BUZON DEL PESCADOR será el sitio donde aparecerá la información que ustedes mismos soliciten. Ahí daremos cabida a sus comentarios y preguntas, y las contestaremos de la mejor manera posible.

En PECES DE PUERTO RICO intentamos publicar información sobre una especie distinta todas las semanas. El dibujo es copiado de textos de pesca de conocida reputación y refleja fielmente las características físicas del pez seleccionado. No sería mala idea recortarlos y coleccionarlos en una libreta. Son tantos los peces de Puerto Rico que a la larga la libreta resultará en una antología de las especies marinas de nuestras aguas.

Vengan algunas ideas; la página es nueva y por lo tanto tiene mucho margen para correcciones. Y vengan también algunas colaboraciones. Con mucho gusto les daremos cabida.

DORADOS A GRANEL

Al igual que el año pasado, este mes de enero ha sido el "agosto" de los que gustan comer la sabrosa carne del dorado. Están a montones frente a San Juan, y no pasa día que los nautas de la costa norte den una gran batida. El domingo pasado varias lanchas estuvieron metidas por largas horas dentro de los cardúmenes y luego el Muelle de Turismo estaba que no se podía ni caminar. El martes la Sea Queen III trajo 24 de estas piezas y ayer repitió con 35. Mike Benítez, el capitán, dice que el secreto está en dejar uno de los enganchados en el agua. El dorado es muy fiel a sus compañeros y mientras uno está preso los demás no abandonan el sitio. Yo los he visto atacar la carnada de un pez enganchado para tratar de librar a su compañero.

Este fin de semana habrá mucha acción frente a San Juan en busca de los dorados por lo cual cito a continuación las Marcas Estatales para esta especie... por si acaso: en hilos hasta 12 libras prueba, Ralph Christiansen, con dorado de 16 libras. En hilos de 13 a 20 libras prueba, Enrique Blanco Jr. con pieza de 26 libras 8 onzas. Rafael Blanco tiene la marca en hilos de 21 a 30 libras prueba con un pez de 49 libras 4 onzas y Ramón Miranda Jr. la tiene en los hilos de 31 a 50 libras con uno de 35 libras 4 onzas. En hilos de 51 a 80 libras prueba Artaido V. Quiñones está registrado con un dorado de 58 libras.

Esto no quiere decir que si pescan dorados de menor tamaño no deben inscribirse. Hay que recordar que está en vigor el Sexto Torneo Estatal del Departamento de Turismo y en la categoría de los dorados se ofrecen dos preciosos trofeos, uno para la división liviana (hilos de 30 libras prueba para abajo), y otro en la división general (hilos de 31 libras prueba en adelante).

MISCELANEAS

... Para los que les guste la navegación, sin el ruido de los motores, se acaba de establecer un nuevo servicio en Fajardo, operado por una conocida agencia de viajes de la comunidad. El velero Peregrín, manejado por una tripulación experta está anclado en Las Croabas y está equipado para hacer viajes a las islas vecinas. Según me informan, se podrá pescar en estos viajes, y los que gusten de la pesca debajo del agua, con fisgas, tendrán la oportunidad de hacerlo en los cayos de Culebra, Isla de Ramos, Cayo Norte, Culebrita y demás islotes del este de Puerto Rico.

... Como resultado de haberse pescado en Puerto Rico un tiburón Mako no hace mucho, el Comité de Pesca ha aceptado esta especie como pez de pelea y por lo tanto figurará en la lista de Marcas Estatales. Ya lo saben los pescadores. Ahora, antes de sacrificar el animalito y cortarle la verguilla miren lo bien. Si es Mako (se conocerá por los muchos y afilados dientes) échenlo a bordo. Puede significar un trofeo en el Sexto Torneo Estatal.

PECES DE PUERTO RICO

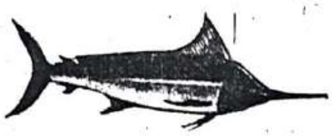

MARLIN AZUL

(MAKAIRA NIGRICANS AMPLA)

El más codiciado de los llamados peces de pico, habita únicamente las aguas tropicales del Atlántico y el Mar Caribe. El lomo, la aleta dorsal (de forma puntiaguda como una hoz) y la parte superior de los costados son de un color azul oscuro brilloso. El resto del cuerpo es plateado y a veces muestra pequeños anillos azul-púrpura a todo lo largo de los costados. Estos anillos son visibles cuando el animal se pone nervioso, especialmente cuando pelea para zafarse del anzuelo; desaparecen al morir. Las aletas pectorales y pélvica son negras y los ojos azules o verdosos con la pupila negra.

El peso promedio del Marlín Azul es de 200 libras, aunque el record mundial "all tackle" es de 742 libras. El más grande cogido en aguas de Puerto Rico, y registrado con el Departamento de Turismo pesó 440 libras 8 onzas. El Marlín Azul se alimenta de toda clase de peces pequeños pero en nuestras aguas ha demostrado preferencia por la jarea. Se ha pescado también usando macacos, picuillas y pequeños atunes y bonitos.

Esta información es un Servicio Público de Clubman

El Hogar del Deportista Elegante

EAGLE Clothes

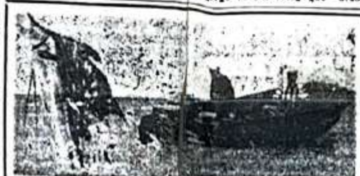

● Los botes OLD TOWN ofrecen mayor comodidad y seguridad. Sus líneas modernas y su fuerte construcción aceleran la marcha para llegar a su sitio de pesca favorito más rápidamente.

● Un bote OLD TOWN como el que ilustra el grabado hizo la travesía de San Juan a Ponce para participar en el Primer Torneo Interclubs de Pesca Deportiva.

AGENTE EXCLUSIVO

JOAQUIN CAMPOS

Paseo Covadonga

San Juan

MIRAMAR

Outboard Center

● Reparación y ajuste de motores outboards de todas las marcas.

● Alquiler de botes con motor outboard — manéjelo usted mismo.

● Venta de trailers para botes hasta 18 pies.

JORGE MARTINEZ NEGRONI

Muelle de Turismo

3-1541 2-7585

Jantzen

Trajes de baño y ropa para toda clase de deportes. La marca preferida de los pescadores.

—RAMON VELA—

San Francisco 209

DISTRIBUIDOR EXCLUSIVO

CARIBE ANGLERS

La Más Moderna Flotilla De

Lanchas de Alquiler

En El Caribe

Arreglos con conocido taxidermista de Miami

Guías Entrenados Personalmente Por El

CAPITAN ART WILLS

Alquile Las Famosas

Sea Queens

en el

MUELLE DE TURISMO

en San Juan

Infórmese

3-1541 — 3-0616

Conserve su Equipo en Buen Estado

● Reparamos y acondicionamos carretes. Tenemos piezas para todas las marcas.

● Buen surtido de efectos de pesca: hilo, potalas, cañas, anzuelos, cucharas, etc.

IMPRENTA VAZQUEZ

Parada 19 — Tel 2-4683

Especial de HOBBYLAND

Para la semana de

Febrero 4 a Febrero 11

UNION

Caja de Pesca – Fiberglass

LIVIANA-INOXIDABLE

Regularmente $16.80

ESPECIAL 8.40

Ventas al contado. Si se acaban nuestras existencias, usted puede dejar el importe y se lo entregaremos tan pronto recibamos nuestro próximo embarque.

Hobbyland Sport Center

"De todo para todos los deportes"

Pda. 22, Ave. Ponce de León, Santurce

Pesca Más Quién Usa Buen Equipo

y este lo conseguirá a precios razonables en

The Sporting Goods Store

Ponce de León 1107

Parada 16½

Tenemos además un vasto surtido de

● Bicicletas Hércules

● Velocípedos

Los Pescadores No Dicen Mentiras

Pero Es Mejor Probarlo Con Una Buena Fotografía

ROONEY'S

PHOTO MART

Parada 22 — Santurce

tiene de todo para el deportista

Si tuvo mala suerte y no pescó nada

SIEMPRE PUEDE LLEVAR A SU CASA PESCADO FRESCO DE

2-0916 3-1169

FRIGORIFICO FRENTE AL MUELLE NUM. 7

TENEMOS TAMBIEN

CAMARONES — OSTRAS — LANGOSTAS

Phantom

FIBER-GLASS

CASTING RODS

With CONTROLLED-CAST Action

$3.95 to $17.95

The famous Phantom Controlled-Cast Action will be found in every Phantom fiber-glass cast-

Cuando desee disfrutar de un agradable Fin de Semana visite la costa sur y hospédese en

LA PARGUERA GUEST HOUSE

"...el sitio favorito de los pescadores..."

● Visite el Parque Zoológico y Acuario de Isla Magueyes.

● Nade en la bonita playa de Isla Mata de la Gata

8 personas p

Vea a Puerto Rico Desde el Mar

Ahora Es Posible Visitar Las Islas Y Cayos Al Este De Puerto Rico

● Un día entero en el mar.

● Capitán y grumete con mucha experiencia.

● Todas las facilidades de su

VIAJES POR LA BAHIA

Saliendo desde el Hotel La Rada

10:00 A. M. — 4:45 P. M.

TODOS LOS DIAS

piezas que han pesado 158 libras.

CONSEJOS PROFESIONALES

Con frecuencia, personas interesadas en la pesca como pasatiempo, que no han tenido oportunidad de practicarla en forma regular, hacen preguntas sobre los mejores sitios, y mejores horas para salir a buscar a esos animalitos del mar. Algunos nos han preguntado con cierto temor, creyendo quizás que a los pescadores no les gusta revelar estos detalles. Pero no es así. Por lo general, fuera de poder enseñar una buena pieza pescada, no hay nada que haga sentir mejor a un pescador que hablar sobre sus experiencias.

Esto no quiere decir que todos los pescadores tengamos un sistema idéntico, y seguro, para ir a pescar y regresar con las manos llenas. Es más, creo que si así fuera —si siempre regresáramos con las manos llenas— se perdería para trofeo Jeep Motor Service, al ganar durante tres años consecutivos, la regata a Caja de Muertos. Jerry estaba señalado para abandonar la Isla, ya que había sido reasignado.

La iniciativa de Luis Mudafort, de Santurce, de ofrecer datos sobre sitios de pesca en Puerto Rico, ha sido recibida con aplausos. Esta información se ofrece todas las semanas en otro sitio de esta misma página de pesca......

......Ya está en preparación el libro conteniendo todos los récords sobre pesca en Puerto Rico, que ofreecrá el Departamento de Turismo. Contendrá también todas las reglas para los torneos estatales. Mientras tanto, iniciamos aquí hoy la publicación de esas reglas, y esperamos que sean muchos los que las guarden para referencias, ya que todavía hay tiempo para inscribir piezas en el Séptimo Torneo, que está ahora corriendo......

Torneos de Pesca

Quedando todavía cuatro meses de competencia antes que finalice el actual Séptimo Torneo Estatal de Pesca en Puerto Rico, complacemos varias peticiones, iniciando hoy la publicación de las reglas que cubren estos torneos auspiciados por el Departamento de Turismo. Todas las reglas quedarán cubiertas en tres artículos distintos.

REGLAS GENERALES

1—Para ser aceptada por el Comité de Pesca, toda pieza debe haber sido cogida con caña y carrete del tipo convencional.

2—Para inscribir una pieza en los Torneos del Departamento de Turismo, es imprescindible que el pescador haya tenido la caña en la mano cuando el pez picó, o haya sido el primero en agarrar la caña. Ninguna otra persona podrá tocar la caña, el carrete o el hilo desde el momento que el pez pica, hasta ques es traído al lado de la embarcación, o a la orilla.

3—No se aceptarán inscripciones de peces que hayan sido muertos por disparo, harpón, lanza, fisga o cualquier otro instrumento que no sea el anzuelo o bichero convencional.

4—Ninguna pieza que haya sido mutilada, desde el momento que se engancha en el anzuelo, hasta que haya sido agarrada la verguilla, afectándose así su habilidad para defenderse, será aceptada por el Comité.

5—Los oficiales pesadores no aceptarán ninguna pieza que haya sido mutilada, escamada o cortada de alguna manera. El pez debe estar en su estado natural, para ser aceptado.

6—No se aceptará ninguna pieza pescada con una caña que se haya partido durante la pelea.

7—Toda la pesca deberá ser pesada por un Pesador Oficial del Departamento de Turismo, y todas las inscripciones deberán hacerse en los formularios oficiales.

8—Se conceden solamente 15 días desde el momento en que se pescó la pieza, hasta que se ponga la inscripción al correo.

9—Será responsabilidad del pescador el que el blanco de inscripción llegue a manos del Director de Torneos, Departamento de Turismo, Apartado 3968, San Juan.

10—Si al hacerse una pesca, no hay testigos que puedan verificar la misma, el pescador deberá así anotarlo en la forma de inscripción.

11—Todas las inscripciones serán estudiadas por el Comité de Pesca, el cual se reserva el derecho de rechazarlas, o solicitar información adicional si lo creyere necesario.

12—Los miembros del Comité de Jueces que sea elegido para seleccionar los ganadores de un torneo, no serán elegibles para ganar premios en dicho torneo. Serán, sin embargo, acreedores a Menciones Honoríficas y podrán recibir

ESPECIAL DE HOBBYLAND

durante la semana de

MAYO 27 a JUNIO 2

ESCOPETAS SUBMARINAS CRESSI

SAETA DE RESORTE

Precio de catálogo $25.00

ESPECIAL $13.75

MIGNON DE GOMA

Precio de catálogo $29.50

ESPECIAL $9.98

Ventas al contado.

Hobbyland Sport Center

"De todo para todos los deportes"

Parada 22, Ave. Ponce de León

Santurce, Teléfono 3-2294

PECES DE PUERTO RICO

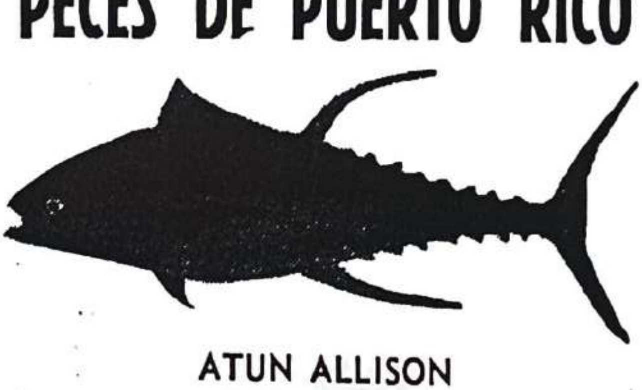

ATUN ALLISON

(Neothunnus Allison)

También conocido por atún amarillo, y por atún de agallas largas. Es casi idéntico al llamado atún "yellowfin" que está considerado como la versión del atún allison que se da en el Pacífico, pero el "allison" tiene la aleta "dorsal" más larga. Aún así, algunos creen que es el mismo pez.

TODOS SALIMOS CON LA INTENCION DE PESCAR MUCHO

. . . pero . . .

A VECES NOS VAMOS EN BLANCO

2-0916

3-1169

FRIGORIFICO FRENTE AL MUELLE NUM. 7

PARA DISFRUTAR DEL MAR

11 Feb 1955

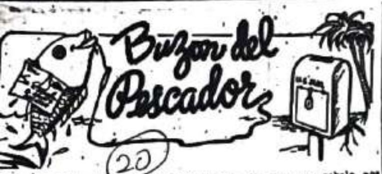

(20)

Estimado Tiburón: ¿Dónde desovan los marlins? Estoy interesado en coger uno de alrededor de 10 libras para decorar la sala de mi casa. Geño García, Cangrejos Yacht Club.

Esa preguntita seguirá siendo un misterio aun para los más famosos ictiólogos. La verdad es que no se sabe, a ciencia cierta, donde desovan los llamados peces de pico. Nunca se ha cogido un marlin azul cerca de la orilla y los pescadores comerciales con quienes he hablado no tienen conocimiento de que se haya atrapado uno en sus redes. En Miami creen que es en alta mar, y en Bimini sostienen que es cerca de la orilla. El marlin azul más pequeño pescado en aguas de Puerto Rico pesó 56 libras, y lo pescó Miguel Marqués, de Arecibo, el año pasado. Al Phlueger, taxidermista de Miami, montó uno de 41 libras, pescado cerca de los cayos de la Florida. Sin embargo, amigo Geño, creo que no te agradaría tener un marlin de 10 libras como adorno. Tengo unos dibujos de un pez vela en embrión, enviados por la Universidad de Miami, y el animalito parece un gusarapo; sin vela, sin pico y con los ojos del grande de un platillo. Presumo que el baby marlin será más o menos la misma cosa.

Distinguidos Señores: Permítanme felicitarles por tan magnífica sección de Pesca que publica el periódico EL MUNDO. He aquí lo que me pasó pescando cerca del muelle número 1 y esto lo hacía desde tierra. Me gusta la pesca y desde niño ya empezaba a pescar desde la orilla. A los 15 años ya hacía mis correrías por la bahía con el amigo Julito (no recuerdo dónde vive actualmente) y otros más. Una vez pescamos 105 libras de [illegible]eas. También pescábamos con [illegible]ges. Una vez figamos un robalo de 18 libras. En otra un robalo nos partió el cordel. En otra figamos una descomunal raya. Aquello pesaría como 400 libras pues nos hizo partirle el cordel; amenazó con virarnos el bote que lo arrastraba como si tuviera motor. Esto lo hicimos por la boya número 4 a la entrada de la bahía. Bueno, si me pongo a contar mi historia de pescador llenaría cuartillas. Francisco Rosario Cruzado, Morovis, Puerto Rico.

...Agradecemos mucho al amigo Rosario, de Morovis, su simpática cartita. Ahora él está un poco lejos del mar pero le avisamos que la pesca en la bahía de San Juan está tan buena como siempre... por si viene por la Capital próximamente.

Señores: He notado que en el Torneo de Pesca que auspicia el Gobierno hay la división general y la división liviana. ¿Podría explicarme la diferencia? Sin nombre, Vacía Talega.

...Específicamente, la división liviana es para inscribir piezas cogidas con hilos hasta 50 libras prueba. En la división general se deben inscribir las piezas pescadas con hilos desde 51 libras prueba en adelante. Sin embargo, en la división general se admite cualquier pesca, con cualquier hilo, siempre y cuando haya sido cogida con caña y carrete. Es ésta la única división donde esto se puede hacer pues las demás (liviana, plug casting, surf casting, fly casting y spinning) tienen limitaciones en cuanto a la tensión del hilo. La hoja azul en los blancos de inscripción que tienen los pesadores oficiales contiene las reglas que gobiernan la pesca deportiva en Puerto Rico. El Departamento de Turismo publicará próximamente un libro que contiene las reglas, las marcas estatales, la lista de los oficiales pesadores y demás información de interés para los pescadores.

Buzón del Pescador, EL MUNDO:

En el periódico EL MUNDO de el sábado 5 de febrero aparece una fotografía del marlin azul que cogieron en La Parguera el domingo 30 de enero. Al calce de dicha fotografía dice que dicho pez fué cogido por el señor Benjamin Lev y que rompe el récord anterior de La Parguera. Por medio de esta quiero aclarar ambas cosas. El marlin sí pesó más que el récord anterior. Pesó 314 libras. Yo personalmente lo pesé en la romana que tengo en mi caseta. Pero considero que no rompe el récord anterior que es de 276 libras ya que [illegible] el señor Lev no cogió solo ese pez. Todos los que iban en la lancha lo trabajaron un rato, incluyendo al capitán de la lancha y su ayudante. La razón por la cual no se inscribió en el Torneo de Pesca es ésa. Espero le dé publicidad a ésta carta pues soy un aficionado de la pesca deportiva y [illegible] lo que debemos aclarar estas cosas por el bien de la misma. Milton Irizarry, San Germán.

...El Club de Pesca de La Parguera tiene la palabra. Estoy seguro que allí piensan igual que Milton Irizarry y el hecho de no haber inscrito el pez en el Sexto Torneo da la razón al amigo de San Germán.

(21)

En Aguas de la Parguera

En Puerto Rico existe una agrupación de pescadores que se conoce por el nombre de Caribe Fin and Spear Club, y a cuya matrícula pertenecen los que gustan pescar bajo el agua con figa. El club tiene sus reglas de conservación de la especie, al igual que los pescadores de superficie, y limitan la pesca cada vez que salen a 5 piezas y tres langostas por pescador. La foto muestra el resultado de una tarde bajo las aguas del Cayo La Margarita, al sur de La Parguera. Cuelgan de la vara sierras, viejos, jureles y pargos. Sonríen satisfechos (de izquierda a derecha) Paul A. Hammer, Ramón Valdés, hijo, y Bob Reuter. (Foto cortesía de Hobbyland).

Con Campanas

Truco Produce Buenos Resultados

Desde que el mundo es mundo se ha estado pescando y nunca le han faltado recursos al ser humano para engatusar al más listo de los peces. Aquí en Puerto Rico no nos quedamos atrás, y a juzgar por los resultados que obtiene el deportista mayagüezano Samuel Herrero, las campanas habrán de figurar pronto entre los enseres del pescador boricua. Samuel y sus hermanos poseen, en sus propias palabras "un precioso rincón de nuestra tierra, en las salinas de Guánica, bellísimo paraje sureño desde donde se divisan, a lo lejos, las siluetas brillantes de las casas de La Parguera".

En su carta a EL MUNDO, dice el amigo Herrero: "Desde que descubrimos aquel precioso rincón de nuestra tierra, lo hemos convertido en un pequeño Paraíso donde vamos todos los fines de semana y días de fiesta, a olvidarnos del continuo ajetreo de la vida, a disfrutar de la pesca, de los bellísimos atardeceres con sus magníficas puestas de sol y de las noches tibias, claras y serenas. Ya contamos allí con una pequeña comunidad compuesta por pescadores de aquel sitio, hombres de negocios de otros pueblos, profesionales, y nuestro rincón ya tiene aspecto de una pintoresca aldea.

Nuestra pequeña casa, que más bien parece una moderna cabaña, está situada exactamente a la orilla del mar, sobre la parte rocosa de la costa. Al frente, hacia la parte noreste, la playa de límpidas aguas y blanca arena quedando como fondo en la Caleta. Nuestro hermano menor siempre soñó con vivir en una casa a la orilla del mar para poder pescar por las noches con el cordel tirado por la ventana y amarrado al dedo mayor de uno de los pies.

Pues aunque ustedes no lo crean, con el pasar de los años ha venido a ver sus sueños realizados. En nuestra cabaña se pesca a todas horas del día o de la noche, y especialmente por las noches, tendemos la línea de pescar frente a la casa, pasamos el cordel por la ventana y le ponemos al cordel una campanita para que nos despierte cuando el pejo pica. No quieran ustedes ver la algarabía que se forma cuando suena la campanita en horas avanzadas de la noche. Todos salimos disparados de la cama y muchas son las veces que hemos pescado buenos animales, pargos de 6 libras hasta 20 y hasta gatas de 40 y 50 libras."

El señor Samuel Herrero cuenta además de que a pesar de las bondades y bellezas del sitio también existen sus sinsabores. Hace falta una buena carretera y alumbrado eléctrico; y lo más importante, no hay agua fresca. Desde Ensenada la llevan en drones.

Como ése hay muchos sitios todavía en la Isla de Puerto Rico y no dudamos que a medida que progrese el país irán desapareciendo todas esas dificultades. Es bueno señalar que la costa sur, excepción hecha de La Parguera y Ponce, tiene muy pocos sitios desarrollados para practicar el deporte de la pesca. Se progresa lentamente, y llegará el día que se pueda llegar hasta el pequeño paraíso de los hermanos Herrero para probar la pesca con campanas.

Fajardo Gana Dos Al Equipo Carolina

FAJARDO, febrero 9 — (Por A. Calderón, Corresponsal) — El pasado domingo en el parque atlético de esta localidad se llevó a cabo una doble cartelera de béisbol entre los equipos Fajardo y Carolina imponiéndose los cariduros en ambos partidos con anotación de 5-3 en el matinal y 6-4 en el vespertino.

Fajardo logró sus 5 carreras en el juego de la mañana mediante 12 indiscutibles y cuatro pifias que cometió el Carolina. Este juego lo ganó Ayala con Olmo en la receptoría. Lo perdió Barbosa. Méndez se apuntó la victoria de la tarde cuando sus compañeros lo respaldaron con 9 inatrapables mientras él concedía 7 indiscutibles a sus contrarios. Vázquez con Díaz resultó la batería perdedora.

Los bateadores más sobresalientes por Fajardo fueron, Guzmán, Sánchez y William. Por Carolina, Barbosa y Díaz.

(22)

LA LOBINA ES CAPRICHOSA

Quizás sea el mar el único sitio en nuestro planeta donde el canibalismo es la práctica común; y es el hambre, sin lugar a dudas, lo que impulsa a todas las especies marinas a atacar a sus semejantes. Es su único medio de subsistencia. Sin embargo, existe un pez cuyas características y comportamiento lo convierten en el más impredecible de los habitantes del reino de Neptuno.

Hablo de la lobina de agua dulce. Son muchas las veces que este animalito, cuyo frágil organismo es capaz de desarrollar una velocidad asombrosa, tenga hambre o no y sea la hora que sea, le tira a lo primero que vea moverse, desde la cáscara de guineo lanzada al agua por algún transeúnte hasta la colilla de un buen cigarro descartada por el pescador que la desecha.

Se puede cansar uno de pasarle un jugoso camarón por frente a sus propias narices sin conseguir siquiera que pestañee; y a veces le tira hasta a su propia sombra, si la ve más pequeña que ella. Cuando quiere demostrar verdadera indiferencia a la comida no se la gana ni un niño malcriado y sin embargo son muchos los pescadores que alegan que su derrota se debe a su testarudez más bien que al hambre.

A veces el coraje, la curiosidad y su innato espíritu travieso la hacen subir a la superficie como un rayo cuando ve algo moverse. Otras veces mira con desdén la más tentadora carnada. Responde, sin embargo, a ciertas condiciones especiales.

Un atardecer, no hace mucho, buscaba yo las lobinas en la boca de uno de varios riachuelos que vacían al lago Loíza. El nivel del lago estaba bastante bajo y el agua clara como el cristal. De acuerdo con los expertos era la hora de comer de las lobinas. Repetidas veces tiré mi carnada, un pececillo de plástico, plateado, de ésos conocidos por el nombre de mirralure, capaz de engañar al mismísimo fabricante. El nylón, de cuatro libras prueba, era invisible en el agua y yo pasaba el engoe cerca de las matas con la maestría de un Manolete capeando un Miura. Ni hablar, las lobinas le daban derecha como si se tratara de un purgante.

EMPIEZA LA FIESTA

Empezaba a impacientarse cuando se aproximaron varias reses a beber, y para aprovechar la excusa que busca todo pescador frustrado retiré mi mirralure del agua y me senté a fumar un cigarrillo. Las vacas alborotaron bastante el fondo y dejaron el agua tan sucia que consideré perdida la tarde.

De repente subieron las lobinas y comenzaron las cabriolas. Pasaban como centellas de un sitio para otro de la charca y comencé a tirar de nuevo, con la esperanza de sacar alguna aunque fuera enredada en el nilón. Mordieron el anzuelo varias veces y de 4 que saqué devolví las tres más pequeñas al agua, llevándome una de 3 libras como premio a mi perseverancia.

¿Qué sucedió que las lobinas actuaron tan desconcertantes esa tarde? Me di a averiguar y pude comprobar que las reses habían alborotado algunas piedras en el fondo creando así una situación similar a la corrida de la sardina cuando se acerca a la playa, como sucede con mucha frecuencia en la pequeña rada de Vacía Talega. El rodar de las piedras había dejado al descubierto gran cantidad de larvas de insectos, gusarapos y algunos camaroncillos en embrión. Esto fué lo que produjo el festín a las lobinas y lo que las indujo a probar mi carnada. Pude comprobar mi teoría más tarde, de regreso al automóvil, al cruzarme con varios chiquillos que exhibían una preciosa sarta, producto de análoga situación en otra parte del inmenso lago.

COME A CUALQUIER HORA

A pesar de que la lobina, como he dicho antes, come a cualquier hora del día o de la noche, la práctica más aceptable, y provechosa, es buscarlas temprano en la mañana o al atardecer. Es a esas horas que el animalito explora las orillas del lago y las partes llanas.

Durante las horas del día, cuando brilla el sol, gustan de sumergirse a lo más hondo y entonces hay que buscarlas con engoes de profundidad. Aunque algunos pescadores prefieren las carnadas naturales (gusanos de la tierra, camarones, sapitos, etc.) la gran mayoría usa la carnada artificial, demostrando marcada preferencia por las llamadas "hawaiian wrigglers", los "hula poppers" y las ya citadas mirralures.

A los aficionados a la pesca de agua dulce les espera una gran sorpresa cuando la población piscícola del lago Loíza llegue a su mayoría de edad. Ese, y los demás lagos de la Isla, constituyen un verdadero atractivo. La pesca, tanto en agua dulce como en agua salada, es bálsamo aliviador para el preocupado hombre de negocios, entretenimiento sano y saludable para las amas de casa y forjadora de sanos principios en la formación del carácter del adolescente.

PECES DE PUERTO RICO

MACACO
(ALBULA VULPES)

El campeón de los peleadores, según los expertos, el macaco es un pez de agua salada que habita los bajos. Solamente se le puede pescar "tirando" desde la orilla o desde un bote sin movimiento. No persigue carnadas que se mueven y se alimenta únicamente de pequeños crustáceos, camarones y otras comidas de fondo.

De un color plateado brilloso, su tamaño promedio es de 4 libras, aunque la Marca Mundial es de 17 lbs. En Puerto Rico se han registrado únicamente tres en los Torneos Estatales, siendo el más grande de 7 lbs. 15 oz. Se encuentran mayormente en los bajos de La Parguera, Boquerón, en Palo Seco y en Punta Miquillo. Es fácil verlos cuando comen pues asumen una posición vertical; con el hocico rebuscando la arena y la cola moviéndose lentamente cerca de la superficie para mantener el balance.

Hay que cazarlos con sigilosidad, presentándole la carnada directamente al frente. El más leve ruido o movimiento les hace huir con la velocidad del rayo. Debido a sus muchos huesos no son comestibles pero su piel es dura y son magníficos para carnada de marlin.

Esta Información Es Un Servicio Público de

Clubman — Eagle Clothes

El Hogar del Deportista Elegante

Conserve su Equipo en Buen Estado

- Reparamos y acondicionamos carretes. Tenemos piezas para todas las marcas.
- Buen surtido de efectos de pesca: hilo, potalas, cañas, anzuelos, cucharas, etc.

IMPRENTA VAZQUEZ
Parada 19 — Tel 2-4683

AHORA... Puede Ud. Disfrutar de un viaje SILENCIOSO con el completamente NUEVO MOTOR JOHNSON

premiado con Certificado de Mérito por la National Noise Abatement Council.

- modelos de 3, 5½, 10 y 25 Caballos de Fueza.
- palanca de cambios - arranque eléctrico
- control remoto - tanque de gasolina separado

De venta en:
JOAQUIN CAMPOS
Paseo Covadonga
San Juan

CARIBE ANGLERS
La Más Moderna Flotilla De Lanchas de Alquiler En El Caribe
Arreglos con conocido taxidermista de Miami
Guías Entrenados Personalmente Por El CAPITAN ART WILLS
Alquile Las Famosas *Sea Queens* en el MUELLE DE TURISMO en San Juan
Infórmese
3-1541 — 3-0616

Pesca Más Quién Usa Buen Equipo
y esto lo conseguirá a precios razonables en
The Sporting Goods Store
Ponce de León 1107
Parada 16½

MIRAMAR
Outboard Center

- Reparacion y ajuste de motores outboards de todas las marcas.
- Alquiler de botes con motor outboard — manéjelo usted mismo.
- Venta de trailers para botes hasta 18 pies.

JORGE MARTINEZ NEGRONI
Muelle de Turismo
3-1541 3-3971

Jantzen

Trajes de baño y ropa para toda clase de deportes. La marca preferida de los pescadores.

—RAMON VELA—
San Francisco 209
DISTRIBUIDOR EXCLUSIVO

Si tuvo mala suerte y no pescó nada

SIEMPRE PUEDE LLEVAR A SU CASA PESCADO FRESCO DE

2-0916
3-1169

FRIGORIFICO FRENTE AL MUELLE NUM. 7
TENEMOS TAMBIEN
CAMARONES — OSTRAS — LANGOSTAS

Phantom
FIBER-GLASS
SPINNING RODS

- TYPES
- LENGTHS
- ACTIONS

For every kind of fishing.

$5.95 to $15.95

Phantom spinning rods may be had in either solid or tubular glass, in several lengths with various style handles and reel seats including permanent fixed, screw locking type illustrated. Phantom spinners incorporate [illegible]

ESPECIAL DE HOBBYLAND

Para La Semana de Febrero 11 a Febrero 18

- Carretes NY-O-LITE para Spinning
  - Precio Regular $13.50
  - En Especial ... ... $ 6.75
- Carretes CARGEM (italianos) para Spinning
  - Núm. 33 Precio Regular $22.95
  - En Especial $11.48
  - Núm. 22 Precio Regular $16.95
  - En Especial ... ... $ 8.48
  - Núm. 11 Precio Regular $12.95
  - En Especial ... ... $ 6.48

HOBBYLAND SPORT CENTER
"De todo para todos los deportes"
Avenida Ponce de León — Parada 22
SANTURCE

Cuando desee disfrutar de un agradable Fin de Semana visite la costa sur y hospédese en
LA PARGUERA GUEST HOUSE

Ve[illegible] a Puerto Rico [D]esde el Mar

Ahora [illegible]

Es Posible Visitar Las Y Cayos Al Este De Puerto Rico

- [illegible]día entero en el mar.
- [illegible]itán y grumete con [illegible]ho experiencia.
- [illegible]s las facilidades de su [illegible]r a bordo.
- [illegible] PARISIEN Tiene Su [illegible]

APRENDA A PATINAR SOBRE EL AGUA
"el deporte que está de moda"
Un Día Al Aire Libre Por Solamente
$8.00
Incluye:
- Almuerzo en el Hotel La Rada

Pescando en Puerto Rico

18 FEB 1955 (19)

He aquí por qué la manera de pescar conocida como spinning está adquiriendo tanta popularidad entre los pescadores boricuas. Es divertido y no ofrece los contratiempos de otros métodos que se usan para pescar desde la orilla o desde una embarcación pequeña sin movimiento. No hay enredos posibles y se pueden tirar carnadas sumamente livianas a grandes distancias, aun cuando el pescador sea un principiante.

Spinning no es un método de pescar nuevo. Se importó de Europa, donde ha gozado de mucha popularidad por varios años, especialmente en Inglaterra y Francia. Algunos lo han descrito como un término medio entre "fly casting" y "bait casting" con la ventaja de que se pueden usar hilos más livianos, lo cual implica sacar mayor provecho al arte de la pesca.

La mayoría de los pescadores que prefieren este método usan una vara de cristal muy frágil y flexible que viene en dos secciones. La línea nunca pasa de las 10 libras prueba aunque cuando se pesca a la manera de surf casting se permiten tensiones hasta 45 libras. Una ventaja primordial de este método es que se puede usar cualquier clase de engoe artificial.

De acuerdo con un estudio que hice recientemente en varios establecimientos comerciales que se dedican a la venta de enseres de pesca pude notar que el pescador boricua prefiere los "plugs" de madera con seis anzuelos. Con ellos se puede tirar a grandes distancias y cuando se engancha algún pez es presa segura.

NO HAY ENREDOS

He aquí la respuesta al sueño de los pescadores de orilla. Ahora se pueden olvidar del consabido enredo, mejor conocido en el agapitismo como "backlash". El hilo sale del carrete con facilidad asombrosa, y el mecanismo especial de éste no permite que el hilo salga más ligero que las vueltas que da el bolillo, en la proporción correspondiente. Esto evita que el bolillo se le adelante al hilo, el cual sale únicamente con el peso que le imparte el engoe en su viaje por el aire.

Uno de los principales manufactureros de esta clase de equipo recomienda la siguiente proce y son muchas las lobinas que ya se han sacado de los lagos de Puerto Rico usando esta clase de equipo.

El equipo de spinning se usa también para correr la silga desde embarcaciones pequeñas, y cualquier pesca que se haga de esta manera es válida en los Torneos Estatales si se inscribe en las divisiones general o liviana.

MISCELANEAS

. . . Para vender equipo de pesca no basta con un vendedor cualquiera. La persona debe conocer algo del deporte y estar preparada para charlar un rato con el cliente, pues a éste le gusta hablar de su deporte favorito mientras compra y a veces hace preguntas sobre cuál equipo comprar para tal o cual fase de la pesca.

Los establecimientos comerciales que se dedican a la venta de enseres de pesca harían bien en documentar un poco a sus dependientes sobre lo que están vendiendo. Hace unos días sucedió lo siguiente en un local del área metroplitana:

Cliente: Deseo ver una buena caña de 16 onzas.

Dependiente: Perdone usted, señor, pero eso aquí no se vende por libras.

. . . Quique Orbeta, de Park Boulevard, cogió su primer marlin azul hace una semana. Hacía tiempo que Quique andaba tras este pez y por fin lo logró, de más de 100 libras. El joven Orbeta es una de las personas más entusiastas que he visto en el deporte y todos los que lo conocemos nos alegramos mucho de su hazaña.

. . . ¿Quién dice que no se pesca el marlin con pluma? Si mal no recuerdo, eso lo dije yo mismo hace tres o cuatro columnas. Pues bien, me hicieron quedar mal.

En días pasados el señor Benjamín Herrero, de Mayagüez, pescaba en la lancha Guaydia III, de Nelson Lavergne, en aguas de La Parguera. Echó una pluma por la popa, en hilo de mano, para ver si cogía una sierra pequeña para usarla como carnada en busca del marlin. La sorpresa vino al ver cuando un marlin blanco de cerca de 60 libras se tragó la

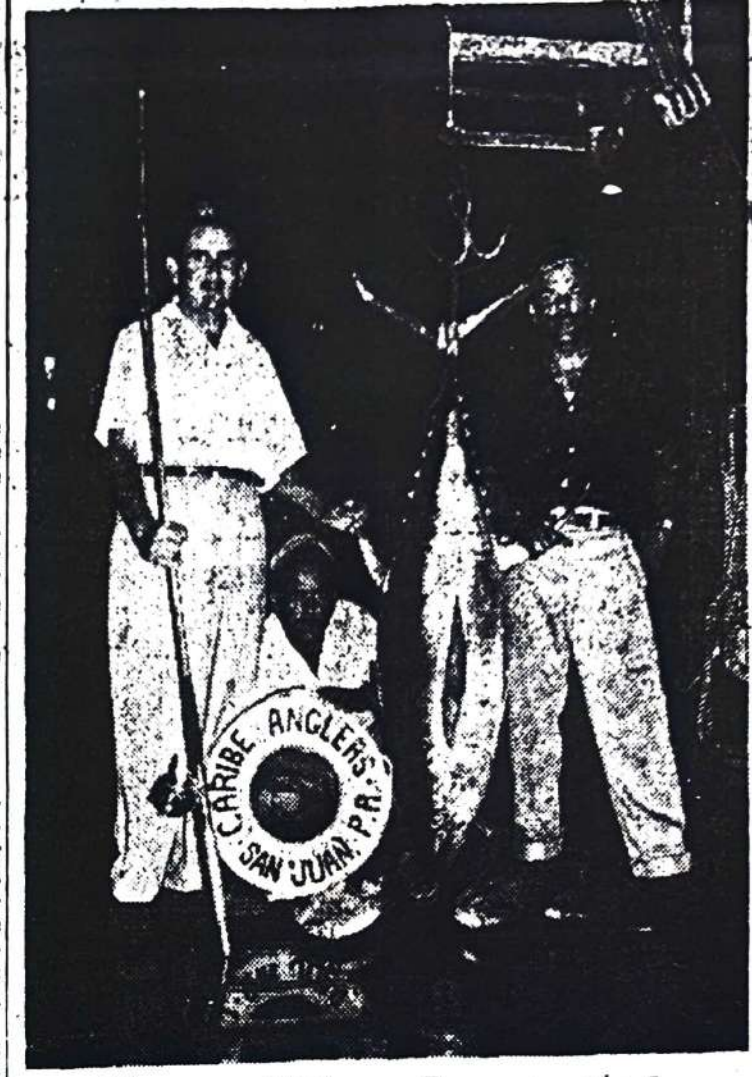

Nuevo Récord con Atún

Roberto Kogan, de Santurce, logró una nueva marca estatal al atrapar recientemente un atún "allison" de 96 libras, 12 onzas, en aguas frente a Boca de Cangrejos. Kogan luchó por largo rato con el atún, desde la Sea Queen III. El pesaje se verificó en el Muelle de Turismo, habiendo superado la marca establecida por el senador Víctor Gutiérrez Franqui, con 55 libras, en hilo de 21 a 30 libras prueba. Junto a Kogan aparecen en la foto Chivi Robles (al centro), y Clemente Cardona (a la derecha), capitán de la embarcación. (Foto de Fomento, por Art Wills).

cado en La Parguera recientemente y en cual lucha participaron varias personas. Creemos que este caso ya está solucionado a satisfacción de los deportistas.

El marlin no fue inscrito ni para Marca Estatal ni para participación en el Sexto Torneo, lo cual es una aceptación de que no fue pescado de acuerdo con las reglas establecidas por el Comité de Pesca. Nos place, sin embargo, que tantas personas se hayan ocupado del asunto, pues eso significa que están atentas al desarrollo del deporte.

CARIBE ANGLERS
La Más Moderna Flotilla De

Jantzen

10 libras prueba aunque cuando se pesca a la manera de surf casting se permiten tensiones hasta 45 libras. Una ventaja primordial de este método es que se puede usar cualquier clase de engoe artificial.

De acuerdo con un estudio que hice recientemente en varios establecimientos comerciales que se dedican a la venta de enseres de pesca pude notar que el pescador boricua prefiere los "plugs" de madera con seis anzuelos. Con ellos se puede tirar a grandes distancias y cuando se engancha algún pez es presa segura.

NO HAY ENREDOS

He aquí la respuesta al sueño de los pescadores de orilla. Ahora se pueden olvidar del consabido enredo, mejor conocido en el agapitismo como "backlash". El hilo sale del carrete con facilidad asombrosa, y el mecanismo especial de éste no permite que el hilo salga más ligero que las vueltas que da el bolillo, en la proporción correspondiente. Esto evita que el bolillo se le adelante al hilo, el cual sale únicamente con el peso que le imparte el engoe en su viaje por el aire.

Uno de los principales manufactureros de esta clase de equipo recomienda la siguiente proporción entre los hilos y los engoes, para mayor goce del deporte: con engoes de 1|16 a 1|4 de onza de peso usénse hilos de 3 a 4 libras prueba, y con carnadas de 1|4 a 5|8 de onza de peso los hilos deben ser de 4 a 8 libras prueba.

Las líneas de monofilamento han dado mejor resultado en spinning ya que son transparentes y resisten bien los efectos del agua salada. Desde luego, son también buenas para pescar en agua dulciendo. Hace unos días sucedió lo siguiente en un local del área metroplitana:

Cliente: Deseo ver una buena caña de 16 onzas.

Dependiente: Perdone usted, señor, pero eso aquí no se vende por libras.

. . . Quique Orbeta, de Park Boulevard, cogió su primer marlin azul hace una semana. Hacía tiempo que Quique andaba tras este pez y por fin lo logró, de más de 100 libras. El joven Orbeta es una de las personas más entusiastas que he visto en el deporte y todos los que lo conocemos nos alegramos mucho de su hazaña.

. . . ¿Quién dice que no se pesca el marlin con pluma? Si mal no recuerdo, eso lo dije yo mismo hace tres o cuatro columnas. Pues bien, me hicieron quedar mal.

En días pasados el señor Benjamín Herrero, de Mayagüez, pescaba en la lancha Guaydia III, de Nelson Lavergne, en aguas de La Parguera. Echó una pluma por la popa, en hilo de mano, para ver si cogía una sierra pequeña para usarla como carnada en busca del marlin. La sorpresa vino al ver cuando un marlin blanco de cerca de 60 libras se tragó la pluma. Lo curioso del caso es que la lancha caminaba con sus 4 cañas de rigor y con buenos balajúes y jareas como carnadas. El amigo Herrero se lamenta de que el marlin se enganchara en una línea de mano, pues eso lo descalifica para participar en el Sexto Torneo.

. . . Continúan llegando comentarios sobre el gran marlin pescado en La Parguera recientemente y en cual lucha participaron varias personas. Creemos que este caso ya está solucionado a satisfacción de los deportistas.

El marlin no fue inscrito ni para Marca Estatal ni para participación en el Sexto Torneo, lo cual es una aceptación de que no fue pescado de acuerdo con las reglas establecidas por el Comité de Pesca. Nos place, sin embargo, que tantas personas se hayan ocupado del asunto, pues eso significa que están atentas al desarrollo del deporte.

Roberto Kogan, de Santurce, logró una nueva marca estatal al atrapar recientemente un atún "allison" de 96 libras, 12 onzas, en aguas frente a Boca de Cangrejos. Kogan luchó por largo rato con el atún, desde la Sea Queen III. El pesaje se verificó en el Muelle de Turismo, habiendo superado la marca establecida por el senador Víctor Gutiérrez Franqui, con 55 libras, en hilo de 21 a 30 libras prueba. Junto a Kogan aparecen en la foto Chivi Robles (al centro), y Clemente Cardona (a la derecha), capitán de la embarcación. (Foto de Fomento, por Art Wills).

18 FEB

CARIBE ANGLERS

La Más Moderna Flotilla De

Lanchas de Alquiler

En El Caribe

Arreglos con conocido taxidermista de Miami

Guías Entrenados Personalmente Por El

CAPITAN ART WILLS

Alquile Las Famosas

Sea Queens

en el

MUELLE DE TURISMO

en San Juan

Infórmese

3-1541 — 3-0616

Jantzen

El próximo lunes, 21 de febrero, habrá un magnífico show

JANTZEN

a las 3 de la tarde en la New York Department Store de Santurce.

La Srta. Gloria Allen y sus atractivas modelos exhibirán los nuevos trajes de baño y ropa sport

JANTZEN

para 1955.

ESPECIAL DE HOBBYLAND

para la semana de

Febrero 18 al 24

MASCARAS DE NADAR

CRESSI

de goma roja con un shorkel

"No hay mejor"

Regularmente $7.95 — ESPECIAL $4.00

Un equipo completo de cámaras POLAROID

Con estuches y muchos extras — como nuevo

Costo $204.00 — Especial $135.00

Hobbyland Sports Center

"De todo para todos los deportes"

Pda. 22, Ave. Ponce de León

8 personas p

Pesca Deportiva

18 FEB '55

Esteban Byrd Analiza Su Verdadero Valor

"No se ha podido determinar exactamente el verdadero valor monetario de la pesca deportiva", comentó ayer el señor Esteban Bird, Vicepresidente Ejecutivo del Banco Crédito y Ahorro Ponceño y Presidente del Comité de Pesca del Departamento de Turismo. "Desde luego", agregó, "no podemos atribuirle un valor monetario al aspecto intangible de la pesca —ese aspecto que tanto significa para nuestra salud y nuestro bienestar.

"Se calcula, sin embargo, que todos los Estados Unidos hay alrededor de 25 millones de pescadores, y si cada uno gasta $50 al año en ese pasatiempo, lo cual considero poco, entonces la pesca deportiva tendría un valor monetario de más de un billón de dólares.

"Nuestro estimado es bastante conservador, considerando que muchos de los pescadores, especialmente los adolescentes, gastan poco en el deporte aunque van mucho de pesca. Sea cual fuere el gasto anual en el deporte, de una cosa podemos estar seguros, y es que la pesca es un buen negocio para el estado que la patrocina".

HACE ANALISIS

El Presidente del Comité de Pesca de Turismo, quien ha venido cooperando en esta fase del programa de turismo del Gobierno durante muchos años, analizó lo que significa el deporte para algunos de los estados de la siguiente manera: "Hace unos años un estudio realizado por las autoridades de Carolina del Norte demostró que en ese estado de la Unión la pesca deportiva tenía un valor de $22,063,112 al año. La pesca comercial fue valorada, mediante el mismo estudio, en cinco millones y medio de dólares.

Un estudio similar en el estado de Wáshington demostró que los 400,000 tenedores de licencias de caza y pesca se gastaron en 1950 un promedio de $200 cada uno, lo cual elevó la cifra gastada en esos dos deportes a $80 millones. La pesca comercial en ese año tuvo entradas de $20 millones. Y en Massachusetts, estado que colinda con el Atlántico, los pescadores y cazadores gastaron $74 millones en 1951. De esa cantidad se le atribuyeron 18 millones a la pesca en agua salada.

BALANCE FAVORABLE

Otros estados de la Unión también tuvieron un balance muy favorable a favor de la pesca y la caza. El estudio hecho en New Hampshire demostró que en 1952 se habían gastado en ese estado trece millones de dólares, en comparación con seis millones 18 años atrás. En Idaho los cómputos arrojaron un balance de $43 millones gastados en pesca y caza y en el estado de Minnesota la cifra subió a 200 millones en 1953.

California es el estado que lleva la delantera en cuanto a erogaciones de los turistas y los residentes en pesca y caza. La cifra llegó al billón de dólares aunque se tomó en cuenta también la pesca comercial". En Florida el año pasado los residentes y turistas gastaron 450 millones de dólares en efectos y en la práctica del deporte.

Al preguntársele al señor Bird sobre la participación de los turistas en el deporte de la pesca éste ofreció el siguiente dato: "El Consejo de Turismo del Estado de Michigan entrevistó a más de 10,000 visitantes hace varios años y encontró que el 45 por ciento de ellos había ido a ese estado con el propósito principal de ir de pesca. Obviamente la pesca deportiva es un buen negocio.

"En Puerto Rico todavía no es practicable hacer un estudio de esa naturaleza ya que aún estamos en la etapa promocional del asunto. Posiblemente después de octubre próximo, cuando se celebre aquí el Segundo Torneo por Invitación de Pesca, podamos hacer un análisis preliminar de lo que significa el deporte para la economía estatal".

El señor Bird terminó esta corta entrevista que le hiciéramos ayer en sus oficinas de San Juan anotando que en Puerto Rico se ha adelantado bastante en el desarrollo del deporte y abriga esperanzas de que este renglón del programa del Departamento de Turismo progrese aún más a medida que se dé a conocer en el extranjero. "Los torneos estatales e internacionales son pasos importantes en esa dirección y el Comité de Pesca los propulsa con entusiasmo".

Suelta 508 Peces Y Gana un Trofeo

En uno de los centros de pesca deportiva mas importantes del mundo, Miami, se le da tanta importancia a la liberación de un pez como a la atrapada del mismo. En los torneos que se celebran en esa ciudad todos los años se ofrecen "Trofeos de Liberación" a aquellos pescadores que dan muestras de buen deportismo liberando algunas de las piezas que pescan, cuando no tienen inten-

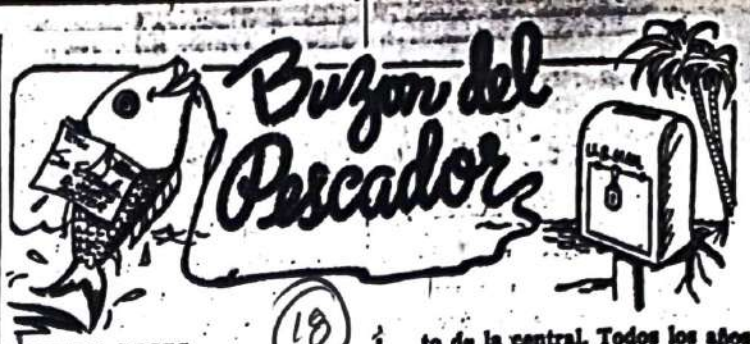

(18)

MUEREN PECES

Muy señor mío: Me es grato manifestarle cierto incidente que ha perjudicado a nosotros los amantes de la pesca deportiva, en las aguas del río Culebrinas.

Tenemos conocimiento de que la Central Plata de San Sebastián echó al río Culebrinas todo el sucio procedente de la producción de azúcar matando de esa manera gran número de peces tales como camarones, anguilas, sábalos, robalos, etcétera. Muchas personas viven de la pesca que produce dicho río, por lo tanto creemos que esa acción es injusta y perjudica los intereses de esas personas.

Los abajo firmantes solicitamos de usted, bien sea a través de su columna o de cualquier otro medio que usted crea conveniente que esa acción no vuelva a repetirse ya que nosotros no tenemos las facilidades de practicar este deporte en el mar. Julio C. Rivera, Juan Medina Cordero, Félix S. González, Luis Méndez Quiñones y varias firmas más de Moca, Puerto Rico.

.....Esta no es la primera vez que hay masacre de peces en el río Culebrinas debido al mosto de la central. Todos los años durante la zafra sucede lo mismo y son muchas las quejas que se reciben. Estamos pasando el caso a la División de Pesca y Vida Silvestre del Departamento de Agricultura para que tome la acción que crea conveniente. El Artículo 24 de la Ley 83 (Ley de Pesca) específicamente prohibe echar al agua substancias dañinas que maten o destruyan las especies marinas.

TIBURON MOLESTOSO

Estimado Tiburón: No tome esto a mal, pero, dígame, cuál es la mejor manera de eliminar un tiburón que ronda la lancha cuando uno tiene una pieza pegada al anzuelo? Goño García, Cangrejos Yacht Club.

..... Si estuvieran permitidas las armas de fuego a bordo yo diría que un buen fogonazo con un rifle calibre 30. Algunos amarran una bayoneta a un palo largo para herir el tiburón pero mi pariente tiene el pellejo muy duro. Lo mejor para salvar la pieza enganchada al anzuelo es darle "free spool". El tiburón es lento en el agua y por lo regular la víctima logra evadirlo si se siente libre. Cuando la pieza que se está pescando no tiene interés para el pescador (muy pequeña, ya tiene otras a bordo, no interesa montarlo, etc.) lo más "deportivo" es cortar el hilo..... lo más cerca de la vergüilla posible para que no salga muy caro el episodio.

Si tuvo mala suerte
y no pescó nada

SIEMPRE PUEDE LLEVAR
A SU CASA
PESCADO FRESCO DE

2-0916
3-1169

esca
Gran
eso

m puñado de
te de la pesca
reunirse en el
de la Admi-
para dar for-
os Yacht Club.
mo por la pes-
así se hiciera
n el timón de
idaron por un
onsabilidad al
royecto.

los ha dejado
do que hacía
idad deportiva
ana y los "so-
n hoy con sa-
ha venido ma-
ción. El Can-
a dista mucho
crito en pape-
anos. Pero su
os mira hacia
smo y se em
a realidad su

ra, dirigida por
ecilio, tuvo al-
a dar al club
oy tiene. Pero
en cimentada
al amparo de
biamente con-
daderos cono-
el club progre-
ente. La labor
Cecilio y sus
le la directiva
matrícula con

TALADO

n caserón des-
nedio del man-
impática casa-
rjas, se dragó
idieran entrar
es, se constru-
establecieron
es. Y mientras
forjaron los
El crecimien-
irea metropo-
eropuerto in-
casos dos mil
aban las pau-

a del club, y
funciones en
marzo, siguió
uy similar al
creando más
que fortale-
ub para cuan-
o de dar co-
manente.

do Berrayarza
sde que asu-
ad de dirigir
orme matrícu-
en la direc-

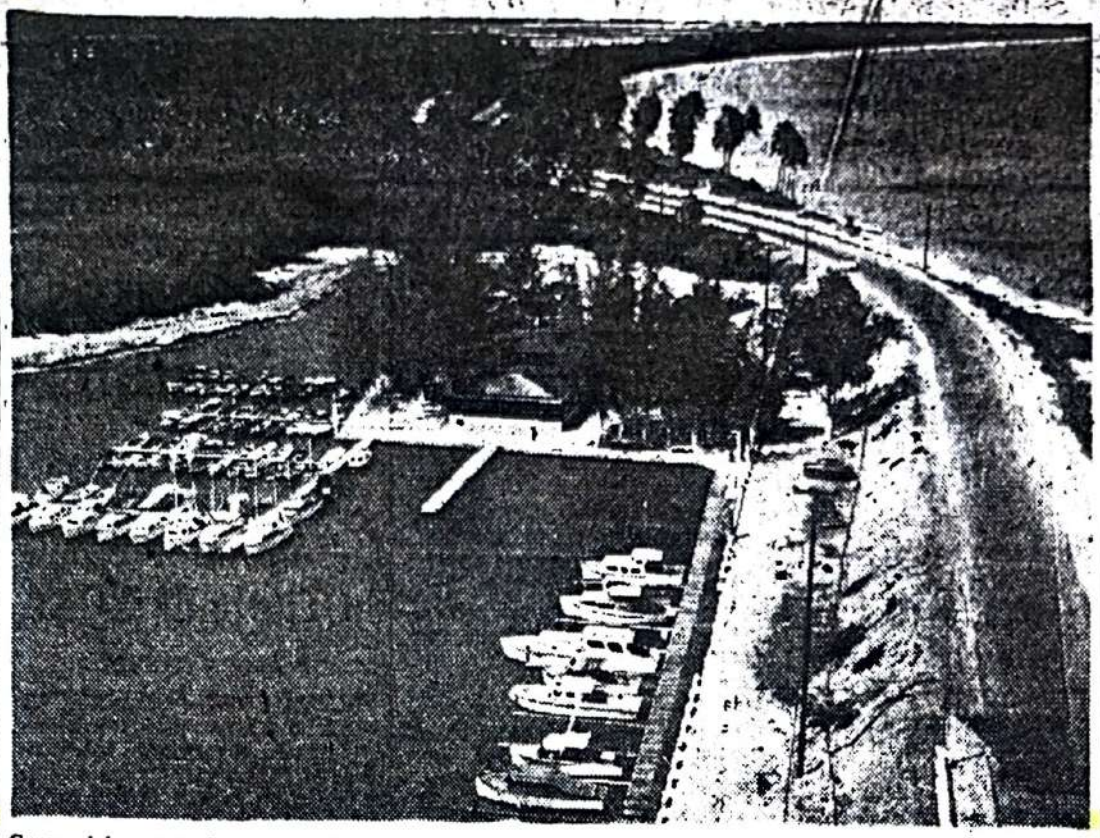

Cerca del nuevo Aeropuerto Internacional de Isla Verde radica el Cangrejos Yacht Club, entidad deportiva que cuenta ya con más de 500 socios activos y alberga más de un centenar de embarcaciones de todas clases, desde las más lujosas lanchas para pesca en alta mar, hasta los pequeños botes "outboard" y lanchas de velocidad. En sus tres años de vida, el club ha logrado gran progreso, ofreciendo a los nautas y pescadores las facilidades que requiere el deporte. En sus planes para el futuro figura un magnífico edificio que estará a todo con el desarrollo de todo el área de Isla Verde y Cangrejos, y que será, sin duda, gran aportación al programa turístico que impulsa el Gobierno. (Foto aérea de Fomento, por Roberto Cole).

cia del canal.

La matrícula del club goza hoy de un buen centro de diversión, y conjuntamente con el aumento de las facilidades para los pescadores, se ha dotado al sitio de un buen parque de recreo para los niños, de una cancha de volibol y de muelles adicionales para la flota pesquera, que crece cada día más. Actualmente hay cerca de 30 embarcaciones de más de 20 pies de largo y hay por lo menos 120 botes y lanchas pequeñas, tan necesarias en un club que radica cerca de grandes lagunas y de cayos y bajos ricos en pesca de menor cuantía. Es raro notar, sin embargo, la marcada ausencia de veleros. Con tan buenos sitios a la mano para la práctica de este deporte es posible que pronto aparezcan las frágiles embarcaciones a vela para dar más colorido al ambiente.

MUELLE PARA 75

El Cangrejos Yacht Club tiene los terrenos y la propiedad bajo arrendamiento de la Autoridad de Transporte y ya se han iniciado las conversaciones para un arrendamiento a largo plazo que permita al club hacer inversiones mayores, como la que supone un domicilio social a tono con los requerimientos de la Junta de Planificación. Actualmente se draga otra sección de la rada interior para instalar otro muelle que dará cabida a 75 embarcaciones más, y todos los socios activos aportan una suma mensual, en forma de acciones, para levantar los fondos necesarios para la gran obra.

Unicamente tres socios honorarios tiene la matrícula del club, y éstos son el Gobernador de Puerto Rico, don Luis Muñoz Marín, el señor Salvador Caro, Administrador General de la Autoridad de Transporte, y el senador Ramón Enrique Bauzá, entusiasta patrocinador del deporte y de las medidas de conservación de las especies marinas.

El Club emplea un administrador,

Jantzen

- La marca preferida por los pescadores.
- Trajes de baño y ropa sport para sus viajes de pesca y excursiones al aire li-

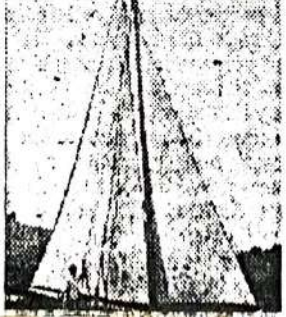

Vea a Puerto Rico Desde el Mar

Ahora Es Posible Visitar Las Islas Y Cayos Al Este De Puerto Rico

- En día entero en el mar.
- Capitán y grumete con mucha experiencia.
- Todas las facilidades de su hogar a bordo.

PEZ-K-DORES y MAZ-QUE-KAN

Con esos títulos serán dos el domingo 6 de ma ganadores del Primer Tor cal que auspició el Cangrejo Club durante los meses de bre y diciembre del año En la competencia participa si todas las embarcaciones y un gran número de dep El torneo fué el primero ganiza el club oficialment bido al éxito obtenido en mo ya dió comienzo el Torneo Local.

Para el domingo 6 la del club organiza una ce especial en la cual se har ga de trofeos y banderine ganadores. Según me in habrá también un desafío bol entre dos equipos de trícula y es posible que pa algunas damas. Las hem practicando con frecuencia.

He aquí como terminó e torneo: En la clasificación K-DOR ganó José Luis C un total de 21 piezas y 13 Coll recibirá un precioso un banderín. El banderín distintivo personal del se de que es el campeón del ta tanto lo pierda en ot petencia. En la clasificaci QUE-PEZ-KAN ganó la lan Lydia, con un total de 7 para 83? libras. La lancha otro banderín especial podrá desplegar en su más

un sub-administrador, y otras personas a cargo de pieza y cuido de las lanch teros, conserjes, etcétera. ma que otras 30 personas su sustento directamente tividades del club ya que chos los dueños de emba que emplean sus propios de lanchas y grumetes.

Es así como esta naci titución a la vez que brin y recreo a sus socios, par el desarrollo del program mico del país. Y partic bién, através del impulso a los deportes, en la f de la personalidad social blo, tan necesaria en e de rápido avance materia amenaza con dejar po otros valores humanos.

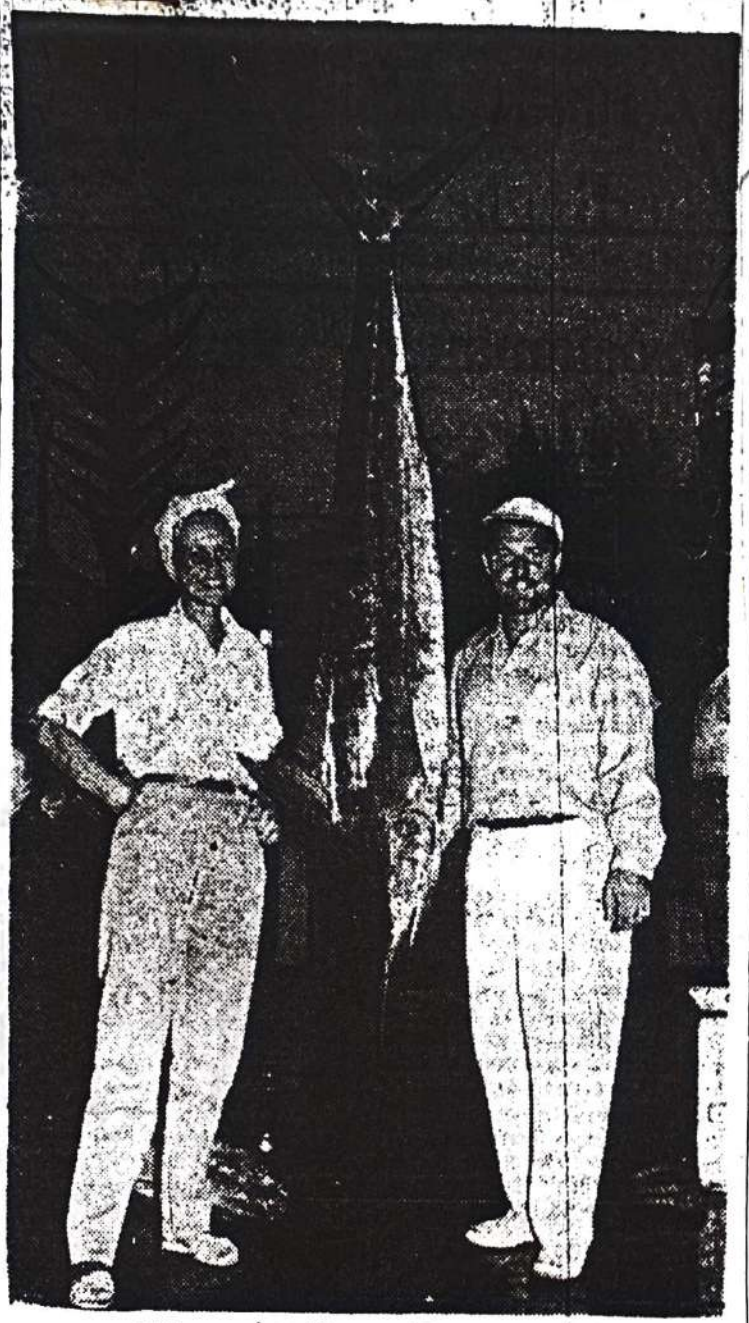

Magnífico Recuerdo

Los turistas Anthony de Santis y su esposa, de Waterbury, Conecticut, visitaron la Isla hace poco y ahora tienen montado en la sala de su hogar un buen recuerdo de la Isla del Encanto. De Santis enganchó el marlin azul de 94 libras frente a San Juan, mientras pescaba a bordo de la Sea Queen II con su esposa Phyllis. Utilizó hilo de 45 libras prueba y, según Mike Benítez, capitán de la lancha, la pelea fué larga y dura, a pesar del tamaño del pez. (Foto de Fomento, por Art Wills).

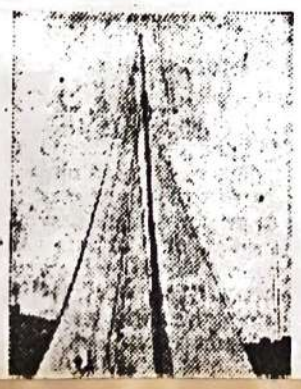

Vea a Puerto Rico Desde el Mar

Ahora Es Posible Visitar Las Islas Y Cayos Al Este De Puerto Rico

- En día entero en el mar.
- Capitán y grumete con mucha experiencia.
- Todas las facilidades de su hogar a bordo

Pescando en Puerto Rico

ES FACIL OPERAR UN "OUTBOARD"

Hace unos días estuve hablando con un señor que vende motores "outboard" en San Juan y éste me confió que sus ventas han aumentado considerablemente, hecho que él le atribuye, en parte, a esta columna. Nos llena de satisfacción saber que el deporte progresa y que aumentan los pescadores. Me informó el amigo que la mayoría de las veces el comprador sabe muy poco o nada acerca del manejo del motor que está comprando por lo cual he creído conveniente dedicar la columna de hoy a este tema, ya que se aproxima el verano y serán muchos los que inicien su vida como pescadores y nautas.

Los modernos motores llamados "outboards" (fuera de la borda) son fáciles de operar. Ya no es necesario ser un maestro mecánico para poder disfrutar de un paseo en bote. Hasta los niños los manejan con facilidad y seguridad. Sin embargo, hay ciertas reglas que se deben observar para que el paseo no se convierta en un dolor de cabeza.

El neófito aprenderá que lo primero y más importante es leer bien las instrucciones que vienen con el motor. Algunos fabricantes han simplificado la cosa imprimiendo los datos más importantes en el mismo motor. Si se siguen los pasos recomendados no habrá problema: use la mezcla de gasolina indicada, abra bien la llave de la gasolina; abra la entrada de aire al tanque; ajuste los controles de aire y gasolina tal y como indica el librito; inunde el carburador y tire de la cuerda. Si no prende del primer tirón, repita la operación pero tenga cuidado de no tirar muy duro pues puede ir a parar apagados al suplirse. Un buen extinguidor de fuego a bordo sería conveniente, y en ciertas embarcaciones es exigido por la Guardia Costanera.

PROPORCION

Es muy importante que el bote guarde proporción, en cuanto a

Un buen ajuste evitará esto

tamaño, con la potencia del motor. Hace poco vi en la rada de Isla Verde un pequeño bote de aluminio "volando bajito" con un potente motor de 25 caballos. Tropezó con una pequeña ola y perdí el resto de la tarde ayudando al amigo a localizar su motor en el fondo del mar. Lo mejor es aconsejarse bien con alguien que sepa antes de comprar un motor y un bote.

Reponer un pasador es muy divertido

El ángulo del motor, con referencia al espejo, es muy importante si usted quiere buen rendimiento de su equipo. Si el bote camina con la proa muy alta lo más probable es que el ángulo esté muy abierto. Si se empropa, o "jocica" como dicen algunos, el ángulo está muy cerrado. Los motores tienen un pasador especial para corregir estas situaciones y se debe experimentar hasta que el bote navegue suavemente sobre

...bando la Izquierda

receptor de los Dodgers de Brooklyn, hace un mientras comienza a agarrar el bate con su mano que sufrió una lesión el año pasado y estuvo re- ma que no le permitía batear efectivamente. Cam- pués de personarse al entrenamiento de primavera, Florida, dijo que su mano izquierda está en per- condiciones. (Foto de Prensa Asociada).

la página 17.)

al cubano Ciro eón panameño or de Coloncito nbate efectuado en el Itsmo; y dial Willie Pep. cuatro que es- hacer el viaje yas condiciones rá el próximo Mientras tanto, el desquite en- ack Pico.

planes de la tación de una boricua para erán rebajados El propósito de antener activos os púgiles del confeccionarse de talento ex- os criollos es- condiciones de

o se sabe con a exacta de la o, es muy po- ía 15 de abril, que para el ivos, todo de- obación de la de Parques y

de la Empre- onsideración a e algunos días nal de Boxeo acia como bo-

Bernier Entrenará Con los Piratas

HOLLYWOOD, marzo 3 (PU) Las Estrellas de Hollywood informaron esta tarde que el controversial guardabosque Carlos Bernier, de Puerto Rico, había devuelto su contrato firmado para la temporada de 1955, pero que se personará al campamento de entrenamiento de los Piratas en Fort Myers a ver si puede dar la talla entre los Bucaneros.

ARROYO SE EXCUSO

ST. PETERSBURGH, marzo 3 (PU) — Stan Musial y Red Schoendienst fueron seleccionados hoy por el dirigente Eddie Stanky para actuar como pilotos en el primer juego intra-equipo a celebrarse el domingo por la tarde.

El lanzador novato Luis Arroyo, que ha estado ausente los tres primeros días de prácticas, escribió que llegaría al campamento de entrenamiento mañana (hoy) informando que enfermedad en uno de sus familiares le obligó a demorar su llegada al entrenamiento.

xeador después que una junta de médicos que lo examinó en Boston determinó que está física y mentalmente capacitado para volver al cuadrilátero.

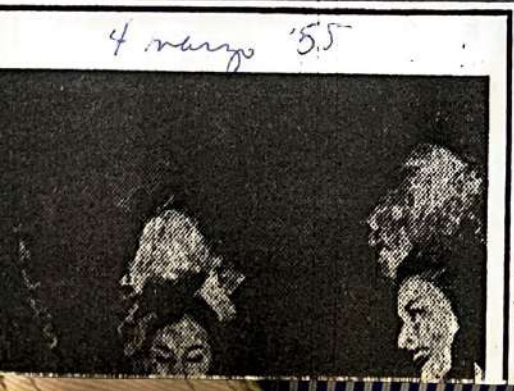

americanos y sudamericanos.

Más reciente es la excelente actuación de Morea en Méjico mismo, en el XIII Campeonato Panamericano, en octubre pasado.

Completan los cuadros: Eduardo Prado, Ernesto Ríos, Viola Livetti y Graciela Lombardi. Todos estos jugadores fueron seleccionados en un campeonato interno de los mejores jugadores de todo el país.

BOXEO

Poco conocidos, por su carácter enteramente novel, son los campeones de boxeo que surgieron de los recientes torneos de Guantes de Oro en Luna Park, pero son la flor y nata del mundo pugilístico aficionado.

Argentina ganó en ocho categorías en los primeros juegos en 1951. Muchos de los entonces campeones se hicieron profesionales, como Rinaldo Ansaloni, Oscar Pita (quien acaba de ir a los cuadriláteros norteamericanos) y Alberto Barenghi, que venció en aquella selección nada menos que al flamante campeón mundial de peso mosca, Pascual Pérez.

De los pegadores sobresale el peso pesado Alexis Miteff, que en las finales de los Guantes de Oro liquidó a Rual Veloso en el pri-

Miñoso . . .

(Continuación de la Pág. 17)

Lane, y de allí salió inmediatamente a practicar.

Los Medias Blancas informaron también que el jugador del cuadro Cass Michaels, quien sufrió un desmayo en las prácticas de ayer, habrá de permanecer en un hospital por un par de días y será sometido a pruebas por el doctor Mason Trupp, cirujano del cerebro.

El desmayo parece fué causado por la doble fractura del cerebro que sufrió Michaels al recibir un pelotazo en la cabeza el pasado 27 de agosto, lanzando Marion Fricano, de los Atléticos de Filadelfia.

En Tampa, Florida, el veterano lanzador zurdo Bill Werle se prepara para ganarse un puesto regular con los Patirrojos del Cincinnati, al mantener fuera de paso a los bateadores en las prácticas de hoy. Werle parece estar en magníficas formas, después de haber participado en el béisbol invernal de Venezuela.

El piloto Birdie Tebbets puso toda su atención en prácticas defensivas de sus jugadores del cuadro, mientras los receptores trataban de poner fuera a corredores que, supuestamente, venían hacia el plato, tras rolatas al cuadro. Tebbets dijo que la deficiencia de su equipo en esta clase de jugadas les costó muchos partidos el año pasado.

En Lakeland, el lanzador Billy Hoeft, de los Tigres de Detroit, perdedor de 15 partidos el año pasado, admitió que dejó perder su condición entonces y predijo que será un ganador en 1955.

"Aumenté 15 libras en la pasada temporada, todas en la cintura," dijo, "pero ahora todo será

tiene estilo casi personal, pero le be conectar sus golpes con castiza. Miguel Pendola, ligero, es muy inteligente, casi calculador en su estilo.

Osvaldo Canete, pluma, es el benjamín del conjunto, y Luis Giménez, gallo, el boxeador de mayor experiencia. José Smeca, mosca es un nuevo valor, que venció en las finales, "sin contrario". José Lanza. Alberto Sáenz también es un excelente boxeador.

Los cronistas estiman que el conjunto de los campeones aficionados es superior a la delegación que fué a las Olimpíadas en Helsinki.

Pescando en . . .

(Continuación de la página 18)

El famoso "shear pin", o pasador de seguridad que se le instala a las hélices, sigue siendo el dolor de cabeza más grande de los que tienen motores "outboard". Todavía no se ha inventado un embriague automático que evite que éstos se rompan por lo cual lo aconsejable es llevar bastante de estos pasadores de repuesto en la caja de herramientas.

PASADOR ROTO

Se nota fácilmente cuando un pasador se ha roto porque la hélice revoluciona más ligero. Para probar, incline el motor hacia el frente y con un cambio puesto, dele vueltas a la hélice con la mano. Si se "va en blanco", el pasador está partido. Si se le olvidaron los remos o las horquillas y hay corriente, está usted en un buen aprieto.

Del cuido que le dé usted a su motor depende el éxito de su viaje de pesca. Lávelo bien con agua dulce cuando haya terminado su paseo y no lo vire con la hélice para arriba. Revise las bujías antes de cada viaje y lleve algunas de repuesto. Si es usted un neófito en esta cuestión de motores "outboard" pregunte a los veteranos.

Siempre habrá alguien dispuesto a acompañarlo en sus primeros viajes. Y por favor, no se convierta en un "vaquero del mar" para demostrar lo mucho que corre su bote. Todos corren mucho.

Cuando vea aproximarse otra embarcación, o cuando salga del muelle, vaya despacio. Lo que pasa por las mentes de los dueños de embarcaciones que se mecen en sus amarras al usted pasar no se puede publicar aquí.

Pedrín . . .

(Continuación de la página 17.)

racas.

Mientras cambiábamos impresiones con Pedrín terciaban en la conversación, en el aspecto humorístico, "Pantalones" Santiago, Yeo Rivera, "Marota" Salgado, Pito Alvarez y finalmente el "Jíbaro" Olmo.

Olmo informó que por el momento no tiene planes para jugar en el exterior y si solamente una proposición de las Aguilas Cibaeñas para que les consiga jugadores extranjeros o nativos para el próximo torneo invernal dominicano, el primero que

11 marzo 55

77 Piezas

Logró el Mayor Número

El señor Braulio Vallés, dueño de la lancha Ana Lydia, recibe de manos de la señora Jane Nicole de Mariani, directora del Departamento de Turismo, el trofeo correspondiente al primer premio otorgado por el Cangrejo Yacht Club a la embarcación que pescara el mayor número de piezas en su recién terminado primer torneo local.

Vallés se anotó 77 piezas y un total de 832 libras en los tres meses que duró el torneo. Recibió, además, un gallardete, especial que podrá desplegar en su lancha mientras no sea superada esta marca por otra embarcación.

Actualmente, Cangrejos celebra su segundo torneo local, que termina el día último de este mes. La directora de Turismo se dirigió a la matrícula del Club en la ceremonia de entrega de trofeos, el pasado domingo. En la foto aparece, además, el vicecomodoro del Club, señor Fill Monserrate. (Foto de Fomento, por Cole).

no, y los conservan aún después e muertas. Las más grandes care- en de estos puntos, aun cuando stán vivas.

MACARELA PINTADA (Scomeromorus regalis) Se le confunde ontinuamente con la sierra. En ajardo le llaman "pintado." Tiee manchas bronceadas en todas as edades. Trece libras es el peso nás grande que se conoce para sta especie en Puerto Rico. Proablemente crecen mucho más.

MACARELA ESPAÑOLA (Scomeromorus maculatus) Se han informado pescas de esta especie en Puerto Rico pero no se consiguen iezas montadas o conservadas pa- a probarlo. Aún con mis cuatro ños de experiencia en los criaderos de peces del Caribe y mi trabajo en el Museo Nacional de Estados Unidos todavía no he visto una macarela española. Este pez es muy errático en sus visitas a ciertas áreas. No se niega su existencia en aguas de Puerto Rico pero se duda. Se confunde mucho con las especies S. regalis y S. cavalla.

Jantzen

- La marca preferida por los pescadores.
- Trajes de baño y ropa sport para sus viajes de pesca y ex-

SEXTO TORNEO ESTATAL

El día 31 de este mes de marzo termina el Sexto Torneo Estatal que ha venido auspiciando el Departamento de Turismo. La competencia, que ha estado en vigor durante los últimos seis meses, ha tenido buen éxito. Se han registrado piezas de buen tamaño en casi todas las divisiones, y aunque todavía quedan algunas vacantes, mayormente debido al mal tiempo que ha reinado, es de esperarse que para fines de mes estén cubiertas todas las categorías. La entrega de los trofeos se celebrará durante el mes de abril en uno de los clubes deportivos del área metropolitana.

Para dar una idea de como se perfila la situación, he aquí los punteros, hasta el día de hoy, en las distintas divisiones: ATUN ALLISON, División General, Donald Thurlow, de Portland, Maine, con una pieza de 127 libras; División Liviana, Roberto Kogan con un atún de 96 lbs. 12 oz. en hilo 27 lbs. prueba que le dá una puntuación de 3.22. ATUN NEGRO, División Liviana, Robert Felton con pieza de 10 lbs. 8 oz. en hilo 27 lbs. para puntuación de .35; División General, vacante. BARRACUDA, División General, Agenol Mártir, de Lajas, con pieza de 19 lbs., División Liviana, Frank Pola, de Cangrejos con pez de 22 lbs., Surfcasting, Rubén Gómez con picúa de 20 lbs.

A BASE DE PUNTOS

BONITO, División General, vacante; División Liviana, Arturo Naveira Jr., de San Juan, con pieza de 29 lbs. 4 oz. para una puntuación de .975. Aunque esta pieza pesó un poco menos que el bonito de 31 lbs. cogido por la señora Gloria Marqués y con el cual la dama arecibeña se anotó una Marca Mundial, el bonito de Naveira fué en hilo 9 lo cual le dá más puntuación. En la División Liviana el Comité de Pesca de Turismo ha establecido que se seleccionará al ganador a base de puntos, los cuales se obtienen dividendo el peso del pez por las libras del hilo usado. CARITE: Alex Cattan, del Club Náutico con pieza de 7 lbs. 4 onzas en la División Liviana. La División General está vacante.

MARLIN BLANCO: División General, Daniel Pellón de San Juan con marlin de 43 lbs., División Liviana, Anne S. Carpenter, de Philadelphia, con pieza de 42 lbs. en hilo 6. (Esta es la primera vez que se pesca un pez de pico en aguas de Puerto Rico en hilo 6). MERO: División General, José Luis Coll, con 17 lbs. 8 oz., División Liviana, vacante. SABALO: Spinning, Rubén Gómez con 30 lbs., las divisiones general y livianas están vacantes. SIERRA: División General, Rafael Vélez Nieves con 49 lbs., División Liviana, doctor Juna M. Bertrán con 30 lbs. para una puntuación de 1.50. TIBURON MAKO: División General, la turista Audrey Gluckin con pieza de 192 lbs. División Liviana, vacante: Este es el primer tiburón de esta especie que se pesca en aguas de Puerto Rico.

PETO: División General, Miguel Marqués de Arecibo con pieza de 91 libras (el segundo más grande de cogido en Puerto Rico); División Liviana, Rafael A. Blanco, de Lajas, con 37 lbs. 12 oz. para una puntuación de 1:25. ROBALO: Spinning, Hugo Cantellops, de Santurce, con 25 lbs. No hay inscripciones en surf casting y plug casting.

Faltan por informar las especies Pez Vela, Jurel, Dorado, Lobina y Marlin Azul, sobre las cuales comentaré la próxima semana. Las especies que no he mencionado todavía están vacantes.

MISCELANEAS

Los alemanes siempre están inventando algo para destruir las cosas con más facilidad. Primero fué el cohete V-2, el cual desmoralizó bastante a los ingleses, además de destruir su hermosa ciudad. Ahora es un artefacto llamado Super-Salmo, el cual funciona a base de electricidad y el cual, cuando se sumerge en el agua, atrae moscas. Ya no hacen falta las moscas. Yo no hacen falta las cañas y los carretes.

El Super-Salmo crea ondas eléctricas que producen un cosquilleo a los pecesitos, los cuales nadan hacia el sitio de donde proviene la onda, luego pierden el conocimiento y son recogidos fácilmente por el pescador. Aquí en Puerto Rico creo que el invento no tendrá mucha aceptación pues los pescadores todavía se llaman deportistas y prefieren dar una oportunidad de pelea al pez. Además, la electricidad y el agua no mezclan bien y se podrían cruzar los alambres.

El señor Félix Mora, asiduo lector de EL MUNDO, llamó hace unos días a la redacción para hablar bien de la página de pesca y sugerir que publiquemos fotograbados de los distintos peces que se pueden pescar en aguas de nuestra Isla.

Agradecemos la buena intención del amigo Mora. Esta página publica una columna todos los viernes titulada PECES DE PUERTO RICO, en la cual se describe una especie distinta cada vez. Sugerimos a nuestros lectores que la recorten pues a la larga tendrán una buena colección de las distintas especies que hay por aquí.

PECES DE PUERTO RICO

llegando al mue-
alida, a bordo de
parece en la foto.
a y el capitán

produjera en la Prensa norteamericana.

Hausman se reunirá varias veces durante su estadía aquí con la señora Jane Nicole de Mariani, directora del Departamento de Turismo, y con los señores Esteban Bird, Miguel Ferrer y Agustín Echevarría, quien dirigirá el torneo. Se espera que esta vez vengan a la Isla cinco equipos de pesca de Estados Unidos, Cuba y Méjico y que el torneo dure por lo menos una semana.

La competencia es auspiciada conjuntamente por el Departamento de Turismo y la F. M. Schaefer Brewing Company, y en la misma estará en juego otra vez la costosa copa que donara el año pasado el señor Rudolph Schaefer.

EL YATE O LA LANCHA DE PESCA

evo Radio

S-OCEANIC

RTATIL

ZENITH

Super de Luxe

ONDA LARGA Y ONDA CORTA

algunas de sus características exclusivas:

TE PARA SINTO-
NTERNACIONAL.
localización de las
todas las bandas.

TE ILUMINADO
). Permite usar el
curidad. Evita des-
atería.

DE CUERDA. En-
cuando se usa la

OR VOLTAMATI-
corriente constante
aunque fluctúe el

MIENTO PARA
SIBLE. Trae 24 pá-
rmación meteoroló-
a, y datos sobre todas las estaciones de onda corta.

R DE ENCENDIDO. Evita desgaste de corriente. In-
el aparato se ha quedado encendido.

VAVEMAGNET DESMONTABLE. Triplica la sen-
banda de onda larga.

IZADO. Impregnado con una capa de cera especial,
humedad y evita pérdida de sensibilidad.

EL SENSACIONAL TRANS-OCEANIC

e potencia para sintonizar todos los grandes
ros del mundo. Funciona en barcos, trenes
viones. Desde su lancha o su sala, haga una
esía de todo el globo con su nuevo Super
uxe.

ZENITH

TRANS-OCEANIC

Distribuidores Exclusivos

RARA ESPECIE

A cada rato ocurren cosas raras en Puerto Rico, y eso fué lo que pasó hace unos días a Yuyín Figueroa, Daniel Pellón, Yayo Castro y Tato Igaravídez mientras pescaban, mar afuera, en la lancha Riaconto. De regreso a la bahía se sintió una picada en una de las líneas que arrastraba una plumilla blanca. Yuyín trabajó la caña y subió a bordo un pez muy raro, de gran parecido a las culebras de mar, pero con aletas dorsales y pectorales pertenecientes a la familia de las macarelas. Surgió una amigable discusión a bordo pero no fué hasta que llegaron al Club Náutico que se pudo averiguar el verdadero nombre de la rara especie.

Se trataba de una combinación de culebra y macarela, y conocida a los ictiólogos por el nombre técnico de "Gempylus serpens", que en buen español se traduce a "culebra-macarela". El animalito tenía 34 pulgadas de largo y era de un color cobrizo con pequeñas laceraciones transversales en ambos costados. Su valor alimenticio es pobre y a pesar de que se han informado pescas de esta especie desde Nueva York hasta Brasil, resulta ser un hallazgo muy raro en nuestras aguas. A lo mejor un día de estos la Riaconto trae al club a la famosa serpiente del mar "vista" por los pescadores de San Juan en varias ocasiones frente a El Morro.

BUENAS NOTICIAS

Estoy seguro que todos leyeron con gran cuidado la noticia que apareció el viernes pasado en este periódico sobre la propuesta nueva ley que elimina los arbitrios a 162 artículos considerados ahora de primera necesidad. Apareció en dicha lista un artículo de gran interés para los pescadores, tanto deportistas como comerciantes: motores marinos. El arbitrio actual impuesto sobre las máquinas usadas para impulsar embarcaciones es de un 33 por ciento, lo que significa que pronto estará esta importante pieza al alcance de casi todos los aficionados al deporte, a la vez que permitirá a nuestros pescadores comerciales dedicarse a su tarea diaria con mayor comodidad. Esto, naturalmente, se traduce en más pesca y mejores entradas para los que viven del mar, que son muchos en nuestra apretada islita.

Es de esperarse que tan pronto la nueva ley entre en vigor el deporte cobrará aún más auge. Esto beneficiará al Gobierno pues a más motores más consumo de gasolina a la cual, dicho sea de paso, se le aumenta el arbitrio en un centavo por galón.

MISCELANEAS

...Pepito Sabater, pescando con varios amigos desde su chalana Elsita tuvo buena suerte el domingo pasado. A pesar de q. perdieron un gran atún después de dos horas y media de pelea, llegaron al muelle con abundancia de albacoras, bonitos, atunes allison y lo que ellos llaman un "salmón" de ocho libras y pico. En Puerto Rico todavía no se ha pescado un verdadero salmón, por lo cual hemos pedido al amigo Tato Rovira, Pesador Oficial de Guayama, que guarden el próximo para referirlo al experto ictiólogo del Departamento de Agricultura. Si se logra establecer que hay salmones en las aguas al sur de Puerto Rico nuestra pesca adquiriría más popularidad en el extranjero.

...La lancha Irene, de Arturo Naveira, está anclada en el puerto de Aguirre, y ya ha visitado varias veces las Coronas. Le deseamos buena suerte con los petos de ese famoso sitio.

...La señora Rosario Muñoz de Serrano, de Villa Caparra tuvo una buena experiencia con un jurel hace unos días, mientras pescaba de la orilla en la playa de Breñas, en Dorado. Usando hilo de 27 libras prueba en su nueva caña de surf-casting, logró enganchar un jurel de 12 libras que le dió formidable pelea. La señora de Serrano nunca había pescado antes y fué tal la emoción que sintió al enganchar y pelear el pez que no esperó que éste llegara bien a la orilla para agarrarlo por la cola y mostrarlo a su esposo y amigos. Es el primer jurel que se inscribe en surf-casting en el Sexto Torneo Estatal, y a menos

(Continúa en la Página 20)

Freddie Marrero, instructor de natación del Escambrón Beach Club, dedica su tiempo libre a pescar bajo el agua. Hábil nadador, no se le escapa ni una mosca, y cuando uno de los grandes meros que habitan las rocas al otro lado de la malla protectora se descuida, allí está Marrero con su arpón listo para atraparlo. El mero que aparece en la foto pesó 55 libras y dió una gran pelea antes de sucumbir a la pericia del pescador.

El Octubre

Ayer regresó a Estados Unidos el señor Walter J. Hausman, después de haber estado en la Isla una semana conferenciando con los señores Esteban Bird, Presidente del Comité de Pesca del Departamento de Turismo; Miguel Ferrer, Comodoro del Club Náutico de San Juan; Agustín Echevarría, Director de Torneos para el Departamento de Turismo; y el capitán Art Wills, dueño de la flotilla de lanchas pesqueras de alquiler.

Después de varias reuniones celebradas en el Club Náutico de San Juan se decidió que el Segundo Torneo Por Invitación de Pesca Deportiva se celebrará en San Juan durante la semana del 25 al 29 de octubre próximo y que para participar en el mismo serán invitados por lo menos 10 equipos de Estados Unidos y Puerto Rico.

En Estados Unidos el Comité de Pesca se propone invitar a las siguientes agrupaciones deportivas, todas las cuales ya han dado muestras de estar interesadas en venir a la Isla a competir: Miami Beach Rod and Reel Club, West Palm Beach Fishing Club, Brielle Fishing Club, New York Athletic Club, Tropical Fishing Club. Se invitarán además equipos de pesca de Cuba y Méjico.

Los equipos locales posiblemente sean el Culb Náutico de San Juan, el Cangrejos Yacht Club, el Club de Pesca de Arecibo, el Ponce Yacht Club, el Western Fishing and Hunting Club de Mayagüez y el Club de Pesca de La Parguera. Aunque los pescadores que vengan del exterior traerán su propio equipo de pesca, los clubes locales suplirán las embarcaciones, actuando el Club Náutico de San Juan como club anfitrión.

Nadadora Canadiense Ganó Los 100 Metros

MEJICO, marzo 24, (PU)—Helen Stewart, de Canadá, ganó los 100 metros estilo libre para damas.

Su ventaja sobre la segunda, Wanda Lee Warner, de Estados Unidos, fué tan pequeña que los jueces tardaron varios minutos en dar el resultado de la prueba.

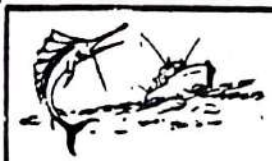

CARIBE ANGLERS

La Más Moderna Flotilla De

Lanchas de Alquiler

ELECCIONES

Los dos clubs más importantes de pesca y náutica del área metropolitana celebran sus asambleas generales es en esta época del año para seleccionar sus nuevas directivas. El Cangrejos Yacht Club se reúne esta noche con ese fin, y el Club Náutico de San Juan lo hará el viernes 22 de abril.

Ambas organizaciones han jugado un papel muy importante en el desarrollo del deporte de la pesca en nuestra Isla y sus actuales directivas han colaborado extensamente con el Departamento de Turismo para llevar al éxito los torneos que auspicia esta agencia de Gobierno.

Estamos seguros que los nuevos incumbentes habrán de continuar la excelente labor de las juntas anteriores.

NUEVA MARCA ESTATAL

Cuando Acey Reuter pescó su primera marca estatal hace cosa de ocho meses, y luego la perdió a manos del doctor Juan M. Beltrán, pensamos que no tardaría mucho el diminuto pescador de la Sultana del Oeste en volver a ocupar los titulares de esta columna. Y he aquí que ahora se nos presenta Acey con otra buena pesca. Además de tomar la delantera en la División Liviana para dorados en el Sexto Torneo, ha establecido una nueva marca estatal que es la envidia de muchos de los veteranos pescadores de Puerto Rico.

Corriendo la silga en aguas de La Parguera desde la lancha Tidal Wave, de su abuelo el coronel Victor E. Domenech, Acey logró enganchar el formidable pez de 35 libras 8 onzas en monofilamento de 20 libras prueba.

Manejando la caña y el carrete como todo un experto el señor Reuter (hijo), de unos escasos ocho años de edad, luchó por espacio de 90 minutos antes de vencer a su contrincante. El dorado macho, como todos sabemos, es un buen peleador que salta mucho, y su pesca en hilos livianos depende mayormente de la pericia del que maneja la caña.

Presenciaron la pelea el capitán Guillermo Ramos, el señor Ernesto Colón, el señor Marcos Ramos y el coronel Domenech. Acey recibió un precioso trofeo el año pasado en ocasión del Quinto Torneo, y si alguien no registra una pieza mayor antes del día último de este mes, lo tendremos otra vez reclamando un primer premio por su proeza.

MISCELANEAS

Hace unos días, hablando con un amigo que gusta mucho de la pesca de la lobina, me contó de un incidente en el lago Dos Bocas que creo debe ser investigado por las autoridades pertinentes: Según él, mientras pescaba lago arriba sintió varios disparos de dinamita. Al acercarse vió a dos individuos recogiendo lobinas y chopas muertas.

Se trataba, sin duda, de personas que cazan la lobina a tiro limpio en vez de usar el método más ortodoxo de la caña y el carrete.

Esto, naturalmente, está prohibido y no dudamos de que pronto los inspectores del Departamento de Agricultura intensificarán sus viajes al lago para evitar que se repita el incidente.

El pez más pequeño que se conoce lleva el nombre de Pandaka pygmea. Es del tamaño de una hormiga y se distingue únicamente por el gigantesco tamaño de sus ojos, en relación con el resto del cuerpo.

El "salmón" cogido en aguas de Guayama hace dos semanas resultó ser un "rainbow runner", especie poco común en nuestras costas. Tato Rovira lo trajo a San Juan, donde fué identificado por Nolito Domenech y el señor Miller, ictiólogo de Islas Vírgenes quien se encontraba de visita en Hobbyland.

La pesca continúa buena por La Parguera. Hace una semana Roberto Kogan tuvo un encontronazo con tres marlins a la vez. El turista doctor Chart pescó un dorado de casi 60 libras y pescadores de la talla de los hermanos Benávent han estado pescando atunes de más de 85 libras.

Aumentan Peces En Torrecillas

Desde que fueron eliminados los corrales de pesca en la vecindad de las lagunas Torrecillas y Piñones, en el área de Cangrejos, se ha notado un marcado aumento en la población de las especies marinas.

Los artefactos, eliminados conforme a las disposiciones de la Ley de Pesca por la División de Pesca y Vida Silvestre del Departamento de Agricultura, existieron por muchos años, y fueron, al decir de muchos, el obstáculo principal para la libre procreación de las especies.

Ultimamente se ha notado mucha actividad en las aguas de Torrecillas, y aunque las especies observadas no son muy grandes, se nota un aumento considerable en su número y tamaño. Los jureles, hasta poco ausentes de dichas aguas, ahora invaden el sitio y se ven brincar con mucha frecuencia, especialmente en los cambios de mareas.

Los habitantes de los alrededores, que viven mayormente de la pesca, informan buenas pescas de robalos y sábalos y aceptan tener mejor suerte ahora que cuando existían los corrales.

Ramey Juega Hoy Soccer Con UPR

FUERTE BUCHANAN, marzo 24 Con el propósito de despertar un mayor interés en uno de los deportes más populares de Europa y la América Latina, el soccer, y a pesar de que éste es un poco conocido para los americanos, la Oficina de Servicios Especiales de las Antillas celebrará un partido de dicho deporte hoy viernes por la noche, día 25 de marzo.

El juego se celebrará entre un equipo de la Universidad de Puerto Rico y otro de la Base de Ramey, en el campo de sóftbol del Fuerte Buchanan.

Este deporte de mucha acción cuenta con la misma atracción de muchedumbres como el béisbol en los Estados Unidos y Puerto Rico. El juez en este partido será el señor Francisco (Paco) Bueso, conocido deportista local y un gran entusiasta y ex-jugador de dicho deporte. El partido comenzará a las 8 de la noche y al mismo podrán asistir los militares y sus familiares.

Foto cortesía del Blacklash Club

Un "Permit" de 25 Libras

El sargento mayor A. B. "Mickey" Cochran, de la Base Aérea Ramey, de Aguadilla, nos muestra una buena pesca lograda recientemente en la costa oeste de la Isla. Se trata de la especie conocida por el nombre de "permit". El permit que sostiene Cochran en las manos pesó 25 libras, aunque él dice que vió uno de 45 libras pescado por su amigo Fito Paredes, hace algún tiempo. La marca mundial para esta especie, "all tackle", es de 42 libras. Cochran asegura que los ha visto mucho más grandes en las rocas de Punta Borinquen.

Justa Pesca Invitación En Octubre

Ayer regresó a Estados Unidos el señor Walter J. Hausman, despues de haber estado en la isla una semana conferenciando con los señores Esteban Bird, Presidente del Comité de Pesca del Departamento de Turismo; Miguel Ferrer, Comodoro del Club Náutico de San Juan; Agustín Echevarría, Director de Torneos para el Departamento de Turismo; y el capitán Art Wills, dueño de la flotilla de lanchas pesqueras de alquiler.

Después de varias reuniones celebradas en el Club Náutico de San Juan se decidió que el Segundo Torneo Por Invitación de Pesca Deportiva se celebrará en San Juan durante la semana del 25 al 29 de octubre próximo y que para participar en el mismo serán invitados por lo menos 10 equipos de Estados Unidos y Puerto Rico.

En Estados Unidos el Comité de Pesca se propone invitar a las siguientes agrupaciones deportivas, todas las cuales ya han dado muestras de estar interesadas en venir a la Isla a competir: Miami Beach Rod and Reel Club, West Palm Beach Fishing Club, Brielle Fishing Club, New York Athletic Club, Tropical Fishing Club. Se invitarán además equipos de pesca de Cuba y Méjico.

Los equipos locales posiblemente sean el Culb Náutico de San Juan, el Cangrejos Yacht Club, el Club de Pesca de Arecibo, el Ponce Yacht Club, el Western Fishing and Hunting Club de Mayagüez y el Club de Pesca de la Parguera. Aunque los pescadores que vengan del exterior traerán su propio equipo de pesca, los clubes locales suplirán las embarcaciones, actuando el Club Náutico de San Juan como club anfitrión.

Nadadora Canadiense Ganó Los 100 Metros

MEJICO, marzo 24, (PU)—Helen Stewart, de Canadá, ganó los 100 metros estilo libre para damas.

Su ventaja sobre la segunda, Wanda Lee Warner, de Estados Unidos, fué tan pequeña que los jueces tardaron varios minutos en dar el resultado de la prueba.

Foto de Fomento, por Art Wills

dos Para los Visitantes

e fueron a parar los dorados que tanto abundan frente a San Juan os que la mayoría de ellos cayó en los anzuelos de los señores Will- Walter Shipley (de izquierda a derecha), turistas que visitaron la Isla ejecutivos de una importante firma de California, y el día que sa- pesca lograron atrapar 76 dorados y dos atunes.

asunto. Sin firma, de Fajardo.

Ahí me acorraló usted, paisano. Ese es un deporte del cual no conozco mucho. Sí le puedo adelantar que hay que saber nadar o de lo contrario estaría usted como un torero sin capote. Hay varios expertos en la materia en Santurce y estoy seguro que cualquiera de ellos gustosamente le orientará. Le sugiero le escriba al Caribe Fin and Spear Club, al cuidado de Hobbyland Sport Center, en Santurce.

Darían Revancha A Yoshio Shirai

BUENOS AIRES, marzo 30. (P. U.)—El campeón mundial del peso mosca, el argentino Pascual Pérez, por conducto de los dueños del Luna's Park, indicó hoy que está dispuesto a darle el desquite al púgil japonés Yoshio Shirai, pero únicamente de efectuar antes un encuentro el próximo 2 de abril en esta capital con Alberto Barenghi.

En Guajataca

Mostrando una excelente pesca de lobinas hecha hace poco en el lago Guajataca, aparecen en la foto (de izquierda a derecha), los militares Alton W. Patt, Warren J. Weaver y C. W. Campbell, destacados en la base aérea Ramey, en Aguadilla. El Blacklash Club de dicha institución militar, al cual pertenecen los tres pescadores, tiene amplias facilidades para la pesca en el lago, a donde van los militares con sus familias todas las semanas.

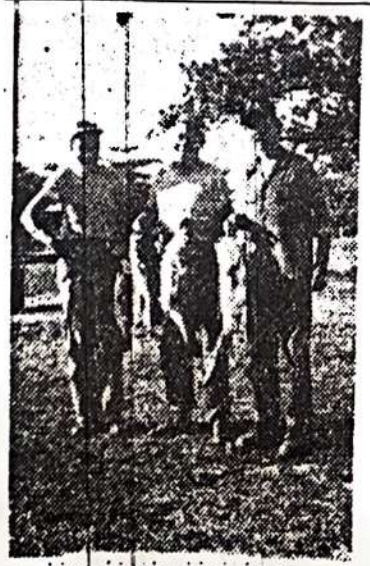

(Foto Cortesía del Sargento Weaver).

1ro abril 1955

Jantzen

● La marca preferida

AYER TERMINO SEXTO TORNEO

Tal y como anunciáramos previamente, ayer jueves a la medianoche se dió por terminado oficialmente el SEXTO TORNEO ESTATAL, el cual duró seis meses y fué auspiciado por el Departamento de Turismo que dirige la señora Jane Nicole de Mariani. El torneo fué uno de los más movidos, de cuantos se han celebrado, habiéndose recibido hasta la fecha cerca de 200 inscripciones. De acuerdo con las reglas se esperará diez días antes de hacer la selección final de los ganadores, los cuales recibirán preciosos trofeos en una ceremonia que se celebrará durante este mes de abril.

Siguiendo las reglas establecidas por el Comité de Pesca, hoy da comienzo el SEPTIMO TORNEO ESTATAL, el cual también durará seis meses y para el cual regirán los mismos reglamentos del anterior. Se usarán los mismos formularios para registrar las piezas y los Pesadores Oficiales nombrados por Turismo en toda la Isla continuarán en sus funciones como tales.

LEONES EN COMPETENCIA DE PESCA

Por carta recibida del señor Enrique Ramírez Irizarry, del Club de Leones de Lajas, nos enteramos que acaban de iniciar en esa localidad el Segundo Torneo Local de Pesca Deportiva. La primera competencia que se celebró tuvo un gran éxito y ahora compiten pescadores de Lajas, La Parguera, San Germán y Mayagüez.

NUEVA DIRECTIVA

Muy concurrida y animada quedó la asamblea celebrada la semana pasada en el Cangrejos Yacht Club, con motivo de las elecciones para la Junta de Directores que habrá de regir los destinos del Club durante el año 1955. El Comodoro saliente, señor Osvaldo Berrayarza, recibió una prolongada ovación al terminar su relato de la labor hecha el año pasado, y después de unas elecciones altamente democráticas, quedó instalada la siguiente directiva:

Comodoro, señor Adolfo Monserrate Anselmi; vicecomodoro, señor Bernardo Borrás; tesorero, señor Fred Medín; subtesorero, señor Bernard Seifert; secretario, señor José M. de Lucca; subsecretario, señor Teodoro de Félix; vocales, los señores Mariano Mier, doctor Rodríguez Emma y Rafael Nido.

El nuevo Comodoro del Cangrejos Yacht Club está muy entusiasmado con su nueva obligación ciudadana y ha informado que figura prominentemente en sus planes para el año, la construcción de la nueva casa-club así como la expansión de las actuales facilidades de muelles, etcétera.

EXCURSION DE SEMANA SANTA

Según los informes que tengo, se organiza una gran excursión de lanchas de pesca para ir de viaje hasta Islas Vírgenes durante la Semana Santa. Son muchos los dueños de embarcaciones que aprovecharán la ocasión para visitar San Tomás y Santa Cruz y pescar por sus alrededores. La pesca en esas islas es buena y aunque no abunda mucho el gran marlin azul de nuestras aguas, hay infinidad de especies pequeñas que dan buena pelea.

Se estima que por lo menos media docena de lanchas de los clubs de la Capital harán el viaje y hay algunos pescadores que harán el viaje por aire para utilizar las lanchas de alquiler que operan en la isla vecina.

MISCELANEAS

.....La edición de 1955 de los RECORDS MUNDIALES en pesca deportiva ya está lista, y se puede conseguir escribiendo a: The International Game Fish Association, American Museum of Natural History, New York 24, New York.

.....Cuando al marido le toque quedarse a cuidar la casa mientras la esposa va al club a jugar cartas, puede consolarse pensando que en las lobinas el macho es que hace todo el trabajo en el hogar. A pesar de la gran injusticia, la especie ha sobrevivido por miles de años.

.....El doctor William B. Clark, de Nueva Orleáns, estableció una nueva marca estatal hace poco cuando estuvo de vacaciones en la Isla. Pescando en La Parguera logró atrapar un dorado de 59 libras 4 onzas en hilo de 72 libras prueba. Esta pieza mejoró la marca anterior por más de una libra.

.....Un total de 23 dorados fueron inscritos en el Sexto Torneo Estatal, con pesos desde 15 libras hasta 59. Para esta especie se mejoraron dos marcas estatales.

.....La Directora de Turismo visitó hace poco la Isla Caja de Muertos, en Ponce, y quedó encantada con las posibilidades turísticas que ofrece el sitio. Siempre hemos insistido en que ése es un buen sitio para un campamento de pescadores y si dan mano libre a Tito Wirshing para desarrollarlo pronto tendremos otro eslabón más en la cadena de puertos seguros alrededor de la Isla.

.....Unicamente dos sábalos fueron inscritos en la división de "spinning" en el Sexto Torneo. Uno de Miguel Marqués, de Arecibo, de 33 libras 8 onzas, y el otro de Rubén Gómez, de 30 libras. Rubén llevó la delantera por mucho tiempo y el arecibeño tuvo que venir a buscar su pieza a la bahía de San Juan, a pesar de que en el puerto de Arecibo se dan buenas y grandes. Recomendamos a Miguel que no se le ocurra dedicarse al béisbol.

Pesca Internacional

Tropical Fishing Club Vuelve a la Isla

Es cosa segura que el Tropical Fishing Club de la ciudad de Nueva York regrese a Puerto Rico en el próximo mes de octubre a participar en el Segundo Torneo Por Invitación, que auspiciará el Comité de Pesca del Departamento de Turismo. Fué éste el Club que el año pasado compitió contra el Club Náutico de San Juan por la Copa Schaefer, donada por el señor Rudolph Schaefer de Nueva York.

En aquella ocasión venció el equipo boricua, tras cuatro días de interesante competencia durante la cual se pescaron infinidad de piezas, incluyendo 18 marlins azules. El Tropical Fishing Club viene capitaneado esta vez por el señor Robert Felton, industrial de Larchmont y quien fuera uno de los principales contendientes en la actividad pasada.

Otros dos clubes de Florida, el Miami Beach Rod and Reel Club y el West Palm Beach Fishing Club, ya han indicado extraoficialmente su intención de aceptar la invitación oficial que se le enviará en el curso de la próxima semana. Así lo informa el señor Walter J. Hausman, gerente de Relaciones Públicas del señor Schaefer, y quien está a cargo de coordinar los asuntos de la competencia con los equipos del continente.

Foto de Art Wils

Mordió el Anzuelo

El señor Walter Shipley, de Nueva York, manifestó al llegar al Muelle de Turismo, después de un día de pesca en aguas al norte de San Juan, que nunca había tenido la experiencia de estar al otro lado del cordel atado a la boca de un atún. Shipley es un hombre fornido y sabe manejar bien la caña, pero asegura que

Pescando en Puerto Rico

MARLINS BLANCOS

La semana pasada Daniel Pellón pronosticó que estábamos a punto de entrar en la época de las agujas blancas. Tenía razón el Licenciado. Pellón hizo la observación a base de sus experiencias de años anteriores, comentando con algunos amigos en el Club Náutico de San Juan que es el mes de abril la mejor ocasión para ir en busca de éste magnífico pez de pelea, el más pequeño de los marlins, pero no por eso el menos guapo.

No tardaron en llegar los informes. Una lancha que regresaba de Las Croabas vió dos en las aguas verdes, bien cerca de la orilla. De Arecibo me informaron por teléfono que habían visto uno cerca del puerto y la Sea Queen tuvo un encontronazo con otro que no quiso recoger la carnada.

El martes pasado, mientras el capitán Mike Benítez llevaba a algunos turistas de pesca en la Sea Queen II engancharon el primero de esta semana. Lo cogió Harry Dean, de Rhode Island, en hilo 15 y pesó 70 libras. Ese es un buen tamaño para un marlin blanco, y aunque no establece marca estatal en ese hilo (la tiene Xavier Zequeira con 84 libras) es una buena pieza para dar comienzo a la temporada.

Si el mar mejora en la costa norte este fin de semana no dudo que serán muchos los que saldrán en busca del marlin blanco. Y para los que gusten de pescar con equipo bien liviano, que es en realidad como más se goza la pelea de una especie como ésta, le sugerimos el hilo 6 o 9. Las marcas mundiales en estas dos categorías son de 118 y 120 libras, respectivamente.

MICELANEAS

No fué un tiburón Mako lo que pescó la señora Rosario Muñoz de Serrano el lunes pasado desde la orilla en la playa de Vega Baja con su equipo de "bait casting." La hábil pescadora peleó bien al pequeño escualo, el cual brincó en el aire varias veces antes de entregarse. La señora Serrano usaba sardina como carnada cuando sintió el tirón. Trajo la pieza a Hobbyland, donde pesó 9 libras 12 onzas y midió casi una yarda de largo.

A esta tierna edad el tiburón es muy difícil de clasificar dentro de su especie ya que aún no ha desarrollado los dientes y todos son similares en cuanto a forma y cuerpo. De todas maneras, la pesca fué buena e interesante, y la señora Serrano comienza a destacarse como pescadora de calibre. La felicitamos.

Siempre he oído hablar de que las colirubias se pescan de fondo y aunque todavía no he tenido la dicha de atrapar una, ni de fondo ni de silga, seguiré tratando. Sin embargo, José Manuel Campos tuvo buena suerte con una la semana pasada mientras corría su bote casi encima de El Caballo (ese día muy tranquilo... por fortuna para Campos). Después de perder algunas piezas al partirse el monofilamento, José Manuel logró sacar del agua una colirrubia de casi cuatro libras, en equipo "pinning", que era lo que estaba usando para correr la silga ese día.

El turista Marvin Lewin se anotó un marlin blanco de 62 libras el viernes pasado mientras pescaba desde la Sea Queen III con el capitán Clemente Cardona. Lo enganchó frente a El Morro cuando ya había dado casi por terminado su día de pesca. El señor Lewin es de Greenwich, Connecticut, y vino a la Isla atraído por los cuentos que se oyen en Estados Unidos sobre los marlins de Puerto Rico.

Cerca de quince embarcaciones participaron en la jira náutica a Las Croabas, Lobos, Cayo Norte y Palomino la semana pasada. Aunque la pesca no estuvo muy buena, y el mar tampoco, la excursión fué un éxito. La mayoría de los nautas fué acompañado de sus esposas.

Ya se hacen planes para otra excursión, esta vez a las Islas Vírgenes. Posiblemente sea en junio, cuando se espera que el mar esté más tranquilo... y la pesca más abundante.

El Club de Caza y Pesca de Vega Baja progresa con rapidez y ya se hacen preparativos para una regia inauguración. La casa-club radica en la playa de Puerto Nuevo y tan pronto esté instalado el pequeño muelle y marcada la entrada a la pequeña bahía con boyas será posible pasar un agradable fin de semana en esta parte del litoral norte de nuestra Isla.

Son muchos los nautas y pescadores del Náutico y de Cangrejos que navegarían hacia el este si hubiera las facilidades adecuadas. Los muchachos de Vega Baja verán con agrado estas visitas.

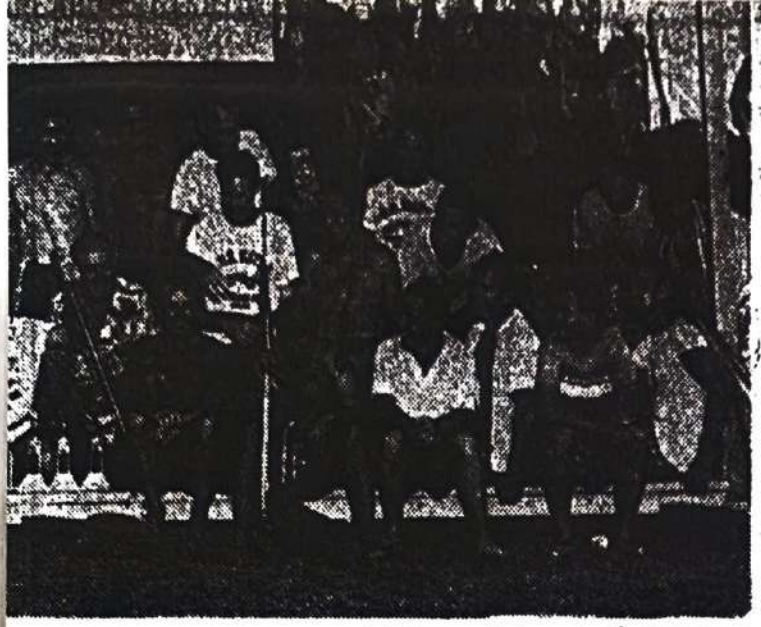

Foto cortesía Hobbyland

...nte Pesca

(9) 22 abril 1955

...ío agua. Los satisfechos pescadores y sus mortíferas escopetas submarinas dieron cuenta de una buena variedad de especies, incluyendo una manta de gran tamaño. El deporte de la pesca con fisga adquiere popularidad en la Isla, existiendo ya dos clubs de esta clase, amén de un sinnúmero de aficionados independientes.

Elecciones en el Club Náutico

Esta noche a las ocho se reúne la matrícula del Club Náutico de San Juan en asamblea anual para elegir cuatro nuevos directores para su Junta de Gobierno. La elección incluye al comodoro y otros tres directores únicamente, ya que los reglamentos del club disponen que algunos oficiales retengan sus cargos por más de un año. Esto es así para garantizar la presencia de personas de experiencia en la directiva en todo momento, medida que ha resultado de mucho beneficio para la matrícula.

Hasta el momento de escribir estas líneas no se ha mencionado nombre alguno para el cargo de comodoro del club de náutica y pesca más importante de la Isla. El comodoro actual lo es el señor Miguelito Ferrer, quien ha hecho una brillante labor y quien ha colaborado extensamente en el desarrollo del deporte de la pesca en Puerto Rico.

El señor George Michel, residente en Ensenada, sacó este magnífico ejemplar de marlin azul de aguas de La Parguera hace poco, mientras pescaba con el capitán Santos Pérez a bordo de la lancha Blue Marlin. El pez pesó 297 libras y es el más grande pescado en esa región en esta temporada.

Jantzen

- La marca preferida por los pescadores.
- Trajes de baño y ropa sport para sus

REUNION DE COMODOROS

La semana pasada se reunieron en el Club Náutico de San Juan algunos de los comodoros y presidentes de los clubs de pesca de la localidad que participarán en el Segundo Torneo por Invitación que se celebrará en Puerto Rico en octubre próximo. La reunión fué presidida por el señor Esteban Bird, presidente del Comité de Pesca del Departamento de Turismo, y bajo cuyos auspicios se llevará a cabo la competencia. El señor Bird hizo un recuento del torneo del año pasado y su significado para la Isla, abundando en la publicidad favorable que se recibió y el entusiasmo que existe en los círculos deportivos del Continente por participar en la actividad este año.

Se determinó en la reunión que las embarcaciones participantes, cerca de 25 y suplidas en su mayoría gratuitamente por los deportistas del país, deberán ser lanchas de no menos de 30 pies de eslora y equipadas con una silla de pelea, tangones y demás equipo comúnmente usado para la pesca en alta mar. Todas deberán tener radio-teléfono. En cada lancha pescarán dos personas, de equipos opuestos, asignándosele a cada participante dos líneas, una de tangón y una de popa.

Para esas dos líneas los pescadores podrán elegir entre los hilos 24, 15 y 9, y podrán sustituirlos cuantas veces quieran. Naturalmente, cada equipo será capitaneado por una persona de experiencia, y será ésta posiblemente la que decida qué hilos usarse en cada ocasión. El año pasado el equipo boricua fué dirigido por Chilo Bird, y éste hizo uso hábil de los hilos para aprovechar las corridas de las distintas especies, lo que aseguró al Club Náutico una victoria, si no fácil, muy significativa.

MISCELANEAS

El martes pasado a la Sea Queen II no le fué muy bien en alta mar pues parece que el pez grande no estaba picando. Sin embargo, al entrar a la bahía la cosa se puso buena cuando los sábalos decidieron atacar. La acción fué rápida, y costó al capitán Mike Benítez cuatro hilos partidos antes de que pudiera dominarse la situación por los turistas que pescaban a bordo.

Sacaron un sábalo de unas 15 libras. Esta época es buena para la pesca de esta especie pues está entrando mucha sardina a la bahía de San Juan, comida predilecta del huesudo brincador. Ahora que se ha facilitado grandemente el alquiler de botes outboard para manejarlo uno mismo se verá más acción en pos de los esquivos sábalos. Los botes y los motores son buenos y no hay que ser perito navegante para usarlos.

Arsenio Fabbiani, conocido y veterano pescador-deportista de La Parguera, está habilitando una nueva embarcación, de nombre Providence, para ofrecerla en alquiler. La lancha tendrá su base en Ponce y además de ofrecer viajes de pesca en aguas del Mar Caribe, donde los muchachos de San Juan recientemente "descubrieron" que hay marlins azules, también se encargará de la transportación entre Playa de Ponce y la Isla de Caja de Muertos.

La Providence tiene 42 pies de eslora, 12 y medio de manga y cala 42 pulgadas. Tendrá a bordo todas las comodidades de una embarcación de lujo además del equipo de rigor de seguridad y para la pesca en alta mar. Hacía falta este servicio en Ponce y le auguramos buen éxito a los dueños de la lancha, Arsenio Fabbiani y Ramón Luis Carro.

El sábado pasado Chilo Bird llevó de pesca a su hija Blanquita para que viera bien cómo se pesca un marlin. Y no sólo vió la jovencita cómo se agarra una de estas espadas del mar, sino que fué testigo de cómo se mejora un marca estatal.

Chilo logró un marlin blanco de 56 libras en hilo 9, para destronar de esa categoría a Xavier Zequeira, quien sostenía la marca con una pieza de 49 libras 8 onzas. La acción ocurrió a bordo de la Sea Queen II con el capitán Mike Benítez y fué presenciado por otro veterano pescador, el señor Yuyín Figueroa.

Hablando de marlins blancos, y ahora que están en época, he aquí las marcas estatales para esa especie. En hilos hasta 12 libras prueba: VACANTE; en hilos de 13 a 20, Anne S. Carpenter, con pieza de 42 libras; en hilos de 21 a 30, Chilo Bird, con 56 libras; en hilos de 31 a 50, Xavier Zequeira, con aguja de 84 libras (y hasta donde yo recuerde el marlin blanco más grande pescado en aguas de Puerto Rico); en hilos de 51 a 80 libras prueba, Angel Abarca, Jr., con 66 libras; y en hilos de 81 libras prueba en adelante, Arturo Benavent, con pieza de 72 libras 8 onzas.

Pesca Una Caja Registradora

TUCUMCARI, Nuevo Méjico, abril 20, (Especial de The New York Times)—Un pescador que pescaba a orillas del lago Storrie notó que su anzuelo había agarrado algo, y comenzó a pujar halando el cordel para sacar a flote su pesca.

Finalmente salió a la superficie una caja registradora que había sido robada en días pasados a un puesto de gasolina de Las Vegas. Estaba vacía.

SUPERAN MARCAS

Luego de un tiempo bastante malo con vientos fuertes, el cual obligó a los nautas y pescadores a permanecer en puerto, la cosa se ha puesto buena y se está aprovechando en todo lo que vale la calma que prevalece. El mar frente a San Juan está amaneciendo como un plato todos los días y la corrida del pez es abundante, premio bien merecido para los amantes del deporte.

Pescando desde su lancha Wimsco, y con el senador Víctor Gutiérrez Franqui a bordo como testigo, el señor Raymond Garffer logró un magnífico espécimen de peto, el cual pesó 105 libras. Este es el peto más grande que se ha cogido en aguas de Puerto Rico con caña y carrete y únicamente le faltaron 5 libras para igualar la marca mundial en la división de hilos de 80 a 130 libras prueba.

Superó la marca estatal fácilmente, sostenida hasta esta fecha por el señor Víctor Domenech con 63 libras. Ray Garffer logró su pieza mientras navegaba como a dos millas directamente al norte del castillo El Morro y la acción ocurrió como a las 5 de la tarde, hora que ya ha sido probada como una de las mejores del día para la pesca.

Ese mismo día el una vez campeón mundial Paul F. Aguirre pescaba a bordo de la Sea Queen II con Chilo Bird, buscando las agujas blancas que tanto abundan en esta época del año. A eso de las dos y media de la tarde vino el tan esperado jalón, y tocó a Paul trabajar la pieza. El marlín blanco dio buena pelea ya que estaba enganchado en hilo 15. Pesó 90 libras 14 onzas en la romana del muelle de Turismo para acreditarse la marca estatal que sostenía Xavier Zequeira, que era de 84 libras. Xavier va a tener que dejar de construir tantos edificios y ponerse a pescar en serio. En dos semanas le han quitado dos marcas estatales.

Por los dominios del Bayamón Fishing Club, al otro lado de la bahía, la cosa también está buena, y aunque la pesca es más bien de orilla que de aguas profundas, las piezas que se cogen son igualmente importantes. Emilio A. Nieves, miembro prominente de la matrícula, se fue de "surf-casting" a Punta Salinas y logró dominar un buen robalo que mordió su anzuelo.

El animalito pesó 24 libras 4 onzas en la báscula del pescador oficial Pascual Brañuelas para establecer una marca estatal que estaba vacante en ese método de pescar. Nieves pescó su pieza a eso de las ocho de la noche, lo que indica que cualquier hora es buena, si hay la voluntad.

PESCAN CON DINAMITA

"Pescar con dinamita es un atropello al progreso que nos ufanamos en indicar al mundo", dice en carta reciente a la columna Pescando en Puerto Rico el conocido deportista de Mayagüez, coronel Víctor Domenech. Al referirse a este ilegal método de destruir la población de los lagos y los ríos el señor Domenech dice "en un río de esta comunidad se pesca así y a pesar de las veces que se ha denunciado, se sigue pescando en esta forma. Los dinamiteros de la comarca son ampliamente conocidos".

La Ley de Pesca vigente específicamente prohibe el uso de explosivos para la pesca, tanto comercial como deportiva, y establece penalidades severas para los infractores. Esta situación se ha comentado en esta columna varias veces y a pesar de que nos consta que las autoridades persiguen a las personas que usan la dinamita, nos parece que la vigilancia no es adecuada.

Hace poco hice mención de un caso en el lago Dos Bocas, donde se oyeron disparos de dinamita y luego se vieron muchas lobinas flotando muertas en el agua. Ahora el señor Domenech informa sobre el bombardeo que sufren los robalos y sábalos en la boca del río Guanajibo, a plena luz del día y a la vista de los transeúntes.

Confiamos que los funcionarios del Departamento de Agricultura que están destacados en Mayagüez, así como la Policía Estatal, tomen acción rápida para evitar que se extermine la vida marina del mencionado río. Además . . . me parece que hay una ley que prohibe el libre expendio y uso del explosivo.

MISCELANEAS

Por La Parguera la pesca continúa excelente, y esto a pesar de que Carlos y Pura Quiñones, los afables anfitriones del Guest House, se fueron de pesca y paseo para Islas Vírgenes. En su ausencia los marlins y dorados se acercaron un poco más a la playa y cayeron algunos: el doctor Blanco atrapó un marlin azul de 219 libras y el turista William L. Stafford otro de 148.

Nolito Domenech cazó uno de 105 libras y varios dorados. El dorado más grande de la semana correspondió a Turín Benavent, una pieza de 52 libras 8 onzas.

Están residiendo en La Parguera, donde hacen estudios científicos, los conocidos ictiólogos, el doctor Charles J. Fish, y el señor William H. Mowbray. Estudian las especies marinas de ese sitio y hacen averiguaciones sobre los sonidos de los peces, las corrientes marinas y otros aspectos de la vida de las especies marinas en aguas tropicales. Los científicos utilizan las facilidades de la Isla Maguey como su cuartel general.

José Luis Campos se anotó un marlin azul de 113 libras el domingo pasado mientras era huésped de Yuyín Figueroa a bordo de la lancha Riaconto.

Chilo Bird y Ralph Christiansen tuvieron un encuentro con un gran marlin, el cual partió el hilo 15 después de un buen rato de pelea. Debe haber sido bien grande, pues el equipo a bordo de la Desespero es bueno . . . y los pescadores . . . ni hablar.

Reconocen Flotilla de Ca

En una elegante y concurrida reunión celebrada la semana pasada en el Cangrejos Yacht Club quedó instalada oficialmente la Flotilla Número 2 de la Guardia Costanera Auxiliar.

La reunión fué presidida por el ex-Comodoro del Club, el señor Osvaldo Berrayarza, y a la misma concurrieron altos oficiales y ejecutivos del Sétimo Distrito de la Guardia Costanera.

Un total de 27 nautas del Cangrejos Yacht Club recibieron sus credenciales y un pequeño diploma que los acredita como miembros de la flotilla, cuya misión principal es colaborar con la Guardia Costanera y ofrecer asesoramiento a los deportistas sobre la seguridad en el mar.

"Skish"

29 abril 1955

8

Juego de Pescadores

Cuando el mar está malo, o el pez no pica, no hay por qué preocuparse. Ahora existe un entretenido juego diseñado para ocupar la mente y el tiempo de los pescadores cuando se les hace imposible practicar su deporte favorito. Se usan las mismas herramientas, de manera que ya éstas no quedan ociosas en el baúl del carro o en la lancha, sacándole así mayor provecho a la inversión.

El "skish", como llaman al novel pasatiempo, fué inventado principalmente para ofrecer al deportista una oportunidad de mejorar su técnica de casting. El juego consiste en establecer una competencia de tiros con cañas de pescar, usándose un círculo o disco de 30 pulgadas de diámetro, colocado a las distancias que usualmente tiran los pescadores cuando andan en busca del robalo o la lobina.

Cada pescador usa su propio equipo y el engoe, sin anzuelos, que más acomode a su manera y sistema de tirar. Los discos se colocan en el piso o la tierra en forma irregular, simulando los distintos sitios donde pudiera aparecer un pez, y se numeran en orden consecutivo. Media docena de discos, colocados desde 25 hasta 50 pies de distancia de la línea de competencia, ofrecen un buen curso de tiro, aunque estas distancias se pueden

Se Aproxima el VERANO

Y MUCHOS DE LOS

le la dama arecibeña
nejo de la pieza.
alo pesó 33 libras 8
parecen en la foto (a
derecha) los esposos
ernheim, al lado del
a señora Marqués, y
a izquierda los esposos
oto de Art Wills).

gel Pide Dejen
Quien Discuta

YORK, mayo 5. (SEM)
gente Casey Stengel, de
es le hizo una reprimen-
ptor Yogi Berra por su
tal del juego del martes
it cuando dejó el territo-
ato sin custodiar.

lió de su territorio y fué
hacia donde el árbitro
ir con éste una discusión
lo que Berra creyó equi-
Como consecuencia de
taron dos carreras los

liscutir con el árbitro —
y— estoy yo. Y los juga-
ra jugar, no para dejar
sin protección."

iera sido un tonel de oro
engel— no lo hubieran
lo."

Pescando en Puerto Rico

Por TIBURON

SIGUE LA CALMA

Mi nueva oficina, en el quinto piso del Edificio Pagán Viera en la parada 23, tiene dos grandes ventanas por las cuales entran las agradables brisas de los vientos alisios, haciendo innecesario el uso de aire acondicionado. Pero no es esta la particularidad que más me gusta de estas ventanas. Tienen algo más. Por la ventana del norte, y con un leve movimiento de la silla giratoria, se presenta a mi vista el inmenso Atlántico, tan azul como el cielo y en estos días igualmnete apacible. Para los amantes del mar la situación es ideal aunque de vez en cuando se siente nostalgia al ver pasar las lanchas, arrastrando sus carnadas, mientras uno, allá en su palomar, martillea la maquina de escribir vara narrar lo que otros pescan.

La ventana del Este es igualmente bondadosa a la vista. Se dominan las aguas grises de la bahía de San Juan y los chinchorreros que, cerca del Puente de la Constitución, tiran sus redes para procurarse el sustento diario. Al mirarlos trabajar con tanto ahinco nos apena pensar que poco a poco destruyen su medio de vida. Hemos visto de cerca los artefactos que usan, de aberturas tan diminutas que recogen al más insignificante pez. Están en contra de la ley, lo sabemos, pero ¿quién los convence ante el argumento de que "siempre caen algunos grandecitos" y "tenemos que comer"? Hace falta una campaña educativa. Hace falta que alguien les pruebe que la ley no se hizo para atropellarlos. Su autor pensó en el mañana. Si se destruyen ahora las semillas luego no habrá frutas que cosechar.

TORNEO DEL ATUN

Para los días 7, 8 y 9 de septiembre ha sido fijado el Torneo Internacional del Atún, que se celebra en Wedgeport, Nueva Escocia, todos los años. Esta vez han sido invitados a competir 16 países, todos los cuales ya han indicado que enviarán sus mejores pescadores. Participa por primera vez el Principiado de Mónaco, con un equipo dirigido personalmente por Su Alteza, el Príncipe Rainier III.

La junta de directores que maneja el famoso torneo incluye al conocido periodista James S. Hurley, de Nueva York, quien probablemente venga a Puerto Rico en octubre próximo a cubrir las incidencias de nuestro propio Segundo Torneo Internacional.

Se comenta en los círculos deportivos del país que varios pescadores boricuas consideran la idea de ir a Wedgeport en calidad de observadores. Significaría mucho para nuestra isla, y para sus intereses turísticos, que fuéramos invitados a competir en una justa de esa naturaleza.

PUBLICIDAD PARA LA ISLA

El conocido escritor deportivo Bob Wickman, de San Petersburgo, Florida, acaba de dar a la publicidad a través de la revista "Florida Outdoors," un interesante y extenso artículo sobre Puerto Rico y sus múltiples atracciones turísticas, con gran énfasis en nuestra pesca deportiva. Wickman estuvo en Puerto Rico hace algún tiempo y fué huésped de nuestro buen amigo Juan Casellas, de Arecibo, quien lo agasajó y llevó de visita a los distintos sitios de pesca que todos conocemos.

En su escrito, Wickman hace un recuento de los atractivos de nuestra Isla y recomienda a los pescadores del Continente que visiten "este sitio fascinante de interés fuera de lo corriente y agradable clima". Wickman escribe también para las revistas "Field and Stream", "Rod and Gun", "Outdoor Life" y "The Fisherman," y nos hapedido. información y fotografías de la pesca en nuestros lagos para un próximo artículo.

MISCELANEAS

El Boston Red Sox tiene un formidable bateador quien también es ardiente pescador. Nos referimos, naturalmente, a Ted Williams, quien hace poco tomó la delantera en el Metropolitan Miami Fishing Tournament con un sábalo de 53 libras pescado de "spinning" en hilo de 8 libras prueba. Le tomó 25 minutos embarcar el pez. Es posible que Ted Williams venga a Puerto Rico como miembro pescador de uno de los equipos que participará en el Segundo Torneo Por Invitación, que se celebrará en octubre y auspiciado por el Departamento de Turismo.

El Arecibo Yacht Club prepara los diseños finales de su casa club para someterlos a la aprobación de la Autoridad de Transporte, la cual ha cedido al club algún terreno dentro de los límites de su propiedad en el puerto de Arecibo.

Coleman Lewis, de Santurce, atrapó un robalo de 14 libras, 5 onzas mientras estaba "surf casting" en Boca de Cangrejos con hilo monofifamento de 12 libras prueba. La pieza ha sido inscrita en el Séptimo Torneo Estatal.

El primer medregal inscrito en el Séptimo Torneo Estatal corresponde al turista Joe Pornath Jr., de Milwaukee, quien usó hilo 12 pescando desde la Sea Queen II para anotarse una pieza de 26 libras 8 onzas. La Marca Estatal para medregal en este hilo es de 32 libras 4 onzas y la tiene Osvaldo García.

Leer estadísticas no es muy agradable, por aquello de que los números no resultan muy entretenidos. Sin embargo, los que copio a continuación, tomados del último Informe de Dingell-Johnson, revelan la importancia que dan los distintos estados de la Unión al deporte de la pesca. He aquí el número de personas, por estado, que sacaron licencias para pescar, y lo que eso significó en dólares para dicho estado: California 1,256,004 pescadores pagaron al erario público $3,789,836 por el privilegio de pescar en sus lagos y ríos. En Michigan hubo 1,159,925 personas interesadas en encebar sus anzuelos, y eso les costó $2,266,848 en licencias. Minesota corrió en el dinero al embolsicarse $3,093,691 para que sus 1,277, 917 pescadores pudieran echar carnadas a sus innumerables lagos y ríos.

La lista contiene los 48 estados pero no voy a cansar a mis lectores con tanto número. Basta con decir que el total de pescadores en toda la nación que obtuvieron licencias para poder practicar su deporte favorito llegó a 19 millones, y para ello pagaron cerca de 39 millones de "macacos". Naturalmente, que en esta última cifra no entra lo que se gastaron en gasolina, alquiler de embarcaciones, equipo de pesca, carnada, ropa especial, anzuelos, etc.

Tres Colegios Salen De Grupo Neoyorquino

NUEVA YORK, mayo 5. (SEM). — La Universidad de Columbia, Brooklyn College y City College de Nueva York tomarán parte, por última vez en las justas intercolegiales de pista y campo a celebrarse mañana y el sábado.

George Shielber, ayudante del director de la Conferencia Atlética del Este, bajo cuya dirección se celebran estas justas, informó que los tres colegios antes mencionados habían manifestado su intención de retirarse de este cuerpo colegial.

Explicó que esta decisión se debía a que la Conferencia había aprobado una regla admitiendo en su seno a otros colegios fuera del área del Nueva York metropolitano.

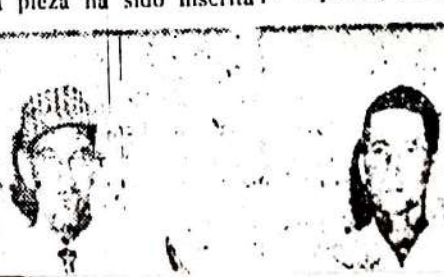

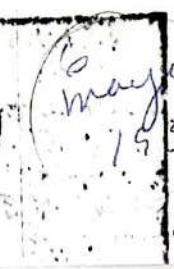

5 mayo 1955

Pescando en Puerto Rico

Por TIBURON

Por BOB REUTER
(Columnista Huésped)

(A Tiburón lo han sacado del agua, para llevárselo por dos semanas, al campamento de la Reserva. Vamos así a darle una "manita" mientras está por allá).

Vamos a hablar hoy de los distintos métodos de pesca, deportivamente hablando. De todos, los métodos más populares son "spingning" y "casting". Esto es así, por tres razones especiales: son baratos porque no hay que invertir mucho en el equipo necesario, ni hay que tener bote necesariamente para llegar a los mejores sitios para pescar. Se pueden utilizar en tantos sitios en Puerto Rico, que siempre hay alguno cerca, y por lo tanto, no hay que dedicarle necesariamente todo un día, o un fin de semana. Y tercero, porque ya encontramos un gran número de peces que son fuertes peleadores en los lagos, ríos y playas de Puerto Rico. A la vez, son de gran valor nutritivo.

El equipo de "casting" es preferido por los que quieren tirar sus hilos de bastante distancia de donde se encuentren—bien en playa o lago— para evitar que las líneas se enreden en obstáculos cerca de tierra. Además, el enganchar alguna clase de peces, es mejor tenerlos lo más alejado posible de rocas, playas, etc. Equipo de "spinning" es preferido por los que quieren pescar en forma más fácil, en sitios donde se puede cubrir mucha distancia con sus líneas.

En cualquiera de los dos casos, para Puerto Rico es aconsejable usar una caña de cristal, sólida, con acción mediana, o pesada, dependiendo de la clase de pez que uno está buscando. Ejemplo— liviana sería para lobinas de agua dulce, mediana para el robalo, y pesada para barracudas, sábalo, etc.

En carretes, también hay una gran variedad, pero generalmente, en cada categoría hay unas tres posibilidades que son favoritas. Esto incluye carretes para pescar en agua dulce, y otros para pescar en agua salada. Dentro de esa clasificación, los hay para pesca liviana, y pesca pesada. Para "spinning", cualquiera línea de monofilamento es buena, pero se deben preferir hilos de 4 a 6 libras prueba para agua dulce, y de 8 a 10 libras prueba, para agua salada. En "casting", hilo de nilón, de cualquier marca reconocida, de 5 a 10 libras prueba, es bueno para agua dulce, y de 12 a 18 libras prueba, para agua salada.

Y ahora llegamos a donde hay la mayor confusión—en las carnadas artificiales. Hay más de mil modelos y colores disponibles y dueño de sus tres docenas de carnadas por lo menos, pero lo importante no es el número, sino que usted empiece poco a poco, y bien. De modo que a riesgo de que ustedes los pescadores veteranos se rían de mí, por mi selección, he aquí lo que yo considero mis diez carnadas favoritas, para agua dulce y agua salada:

1—Bill Upperman bucktail-yellow, de 1|4 de onza para "spinning"; 3|8 ó 1|2 onza para "casting". Principalmente para peces en aguas profundas, como robalo, sábalo, sierras, jureles, pompanos, etc. 2—Leaping Lena—rojo y blanco, modelo 703 para spinning; modelo 303 para "casting". Para los mismos pero en aguas llanas, o cuando los peces están buscando comida en la superficie. 3—Greek Chub Darter—Modelo 8018 para "casting" y modelo 9018 para "spinning". Para los mismos peces, en aguas hasta de 6 pies de profundidad.

4—South Bend Bass-o-Reno—rojo y blanco, modelo 973 para "casting" en agua salada; el 972 para pesca en agua dulce, y el "spin oreno" para "spinning". Bueno para lobina de agua dulce, o sábalo, robalo, sierras, jureles, etc. en aguas llanas. —Mirroulure—negro con lados dorados—52M para "casting" y el 7M para "spinning". Bueno para lobina de agua dulce y en el mar, aguas profundas. Muy bueno para pesca desde orilla. 6—Paul Bunyan 66—Negro y amarillo—S-66-3 para "casting" y "spinning." Excelente para lobina de agua dulce. 7—Fred Aborgast Hula Popper-Negro, también bueno para lobinas.

8—Dalton Special—color plateado—bueno para cuando los peces están buscando comida en la superficie, porque hace ruido, tanto en agua dulce como en agua salada. 9—Mirrolure—azul y plateado —52 M para "casting" y 7 M para "spinning". Una imitación perfecta de un pez utilizado como carnada, que coge a las lobinas, sábalo, robalo, etc. 10—Bill Upperman Bucktail—rojo y blanco— es una variación en color, de nuestra carnada preferida, que pusimos en el número uno.

Con estas diez carnadas artificiales, ya usted está listo, pero esto no quiere decir que éstas son todas. Seguramente usted comprará más carnadas, porque la que dió resultado para un pescador, a lo mejor no le da resultado a usted. Lo mejor es estudiar lo que hace el otro pescador, mirar la profundidad y condición del agua; aprenda algo sobre las costumbres de alimentarse de los peces que usted está buscando; pruebe varias car-

Dan Torneo Pesca Club Cangrejos

El Cangrejos Yacht Club celebró su torneo de pesca especial para socios el pasado domingo, actividad que fue iniciada con un desfile acuático de un gran número de lanchas de su matrícula. La actividad fue una de las principales que celebra este club durante el año, y se llevó a cabo dentro de gran animación.

El desfile se inició a las nueve y media de la mañana, participando unas 40 lanchas y botes "outboard". Desfilaron en formaciones en la rada frente al Cangrejos. Luego todas las lanchas partieron mar afuera, para la pesca del día.

El premio al primer pez que fuera traído al club, no importa el peso del animal, correspondió a Jorge J. Serrallés, quien trajo una diminuta "resbalosa" para ser ese el primer pez registrado en el día.

El premio por el pez más grande de pescado desde un bote "outboard" correspondió a Frank Pola. Este, pescando desde su bote "Myriam", logró coger una sierra que pesó once libras.

Rafael "Yuyín" Figueroa se llevó el premio para el pez más grande cogido desde una de las lanchas que estaban en el torneo. Yuyín, pescando desde la Riaconto, logró subir a bordo un marlin blanco que pesó 62 libras y media.

Además de estas piezas que fueron premiadas, hubo otras piezas sobresalientes. Entre éstas, se dió el caso de un atún allison de cien libras, que fue pescado por Enrique Nelson, desde la lancha Niomi. Ese atún no pudo clasificar para el premio del club, por haber regresado la lancha después del límite de tiempo que se había dado para el torneo.

Sin embargo, Nelson la inscribió para el Séptimo Torneo de Pesca Estatal, ahora celebrándose. También se inscribió para el séptimo torneo, el marlin blanco pescado por Figueroa.

Otras piezas sobresalientes fueron: Sierras de 14 y 19 libras, pescadas por Guillermo Santiago: una barracuda de 13 libras, pescada por la señora Olga Nido, y una sierra de 29 libras y media, pescada por usto Rivera.

Buscan Distintas Clases de Agua

Los peces prefieren distintas clases de temperatura en el agua,

Buzón del Pescador

Señor Tiburón: Me imagino que usted estará enterado que en una isla que está cerca de Parguera, de nombre Maguey, el Colegio de Agricultura y Artes Mecánicas de Mayagüez, ha establecido un Parque Zoológico. Según tengo entendido, dicho parque ha sido construído con fondos del Gobierno de Puerto Rico. Pues bien, ésta es la razón por la cual me dirijo a usted, a pesar de no estar relacionado con la pesca, pero sí con el programa de Turismo en general. El pasado fin de semana estuve en dicha isla con mi familia. Se me cobró 25 centavos por la transportación en lancha por cada uno de nosotros, y además, diez centavos por persona por entrar a la isla. No me sorprendieron los 25 centavos de transportación, sino los 10 centavos que cobran, por órdenes de las autoridades del Colegio, para dejar al público ver algo que fué hecho con el dinero de ese mismo público al cual se le cobra.

El objeto de esta carta es que me informe si es posible que en un sitio hecho con fondos públicos, y bajo la dirección de una entidad pública, pagada y sostenida con fondos públicos también, se le pueda exigir a ese público —de donde provienen esos fondos—que pague por ver lo que se hizo con su dinero. Quiero que entienda bien claro, por supuesto, que no es la cantidad cobrada lo que motiva mi carta, sino la moral envuelta en el asunto. Si no estoy equivocado, me parece que no pueden cobrar nada por la entrada. Si estoy equivocado, espero me lo deje saber a través de su columna. Firmado: Mario Cuevas Vélez, Puerto Nuevo, P. R.

—La atención que usted ha tenido al escribirnos para consultarnos un asunto como éste, nos hace desear complacerlo, y ójala pudiera decirle que usted tiene razón. Pero honradamente, no lo creo así. El Gobierno, amigo Cuevas, utiliza los dineros del pueblo para el beneficio de ese mismo pueblo. Pero se ve obligado en muchas ocasiones, a cobrar para cubrir ciertos gastos de mantenimiento. En este caso específico de la isla Maguey, si nos ponemos a pensar en el costo del estudio que se está realizando allí, y en lo que ese estudio significa para la comunidad, tenemos que llegar a la conclusión que la suma de diez centavos que se cobra, es ínfima en comparación con el provecho que se saca de una

Y ahora llegamos a donde hay a mayor confusión—en las carnadas artificiales. Hay más de mil modelos y colores disponibles y casi todas son buenas. A la larga, el pescador novicio llegará a ser

...da algo sobre las costumbres de alimentarse de los peces que usted está buscando; pruebe varias carnadas en cada sitio de pesca, y sobre todo, amigo, diviértase.....

Distintas Clases de Agua

Los peces prefieren distintas clases de temperatura en el agua, pero todos necesitan que las aguas estén completamente puras. Un manual sobre conservación revela que la trucha busca el agua fría. La lobina de boca pequeña busca el agua fresca, y la lobina de boca grande — como la que se está desarrollando en Puerto Rico — busca agua tibia.

Buena Entrada Por Caza, Pesca

En el estado de Nuevo Méjico, los deportistas interesados en la caza y pesca, gastaron 22 millones y medio de dólares, y eso no incluyó el dinero pagado por licencias al Gobierno.

Según informes oficiales, esos 22 millones y medio de dólares fueron gastados por los deportistas, en equipo deportivo, comidas, alojamiento, gasolina, guías, etc. Más de la mitad de ese dinero fué gastado por visitantes que fueron de otros estados.

...la conclusión que la suma de diez centavos que se cobra, es ínfima en comparación con el provecho que se saca de una visita a esa isla, especialmente cuando esté el proyecto más desarrollado.

Pero Ud. dice que no es la cantidad pagada, sí el precedente. No lo veo. Como no lo es el que se cobre una cantidad mínima a los que en el aeropuerto internacional, quieren pasar a la plataforma de observación. Allí tenemos que pagar. Tampoco es precedente el que las miles y miles de familias que visitan todas las semanas el balneario de Luquillo, paguen por entrar. Es una actividad del Gobierno, pero eso no quiere decir que no hay gastos que cubrir. Y no es precedente malo contra un Gobierno, el construir túneles, o puentes, o grandes desvíos metropolitanos —como es el caso en Estados Unidos— y exigírsele al ciudadano que pague cada vez que va a cruzar ese puente o túnel, o pasar por el desvío. Ni que en las piscinas públicas

EVITE ACCIDENTES FUEGO O EXPLOSION A BORDO

Una tercera parte de los fuegos en alta mar se deben a la concentración de gases, aceite y gasolina en el fondo de la embarcación. Evite eso usando el AUTOMATIC BILGE CLEANER de Sudbury. Echelo y deje que el mismo movimiento de la lancha limpie el fondo.

De Venta en

PEDRO MORENO FERRAN

Edificio Ochoa - Frente al Muelle 1
San Juan

PECES DE PUERTO RICO

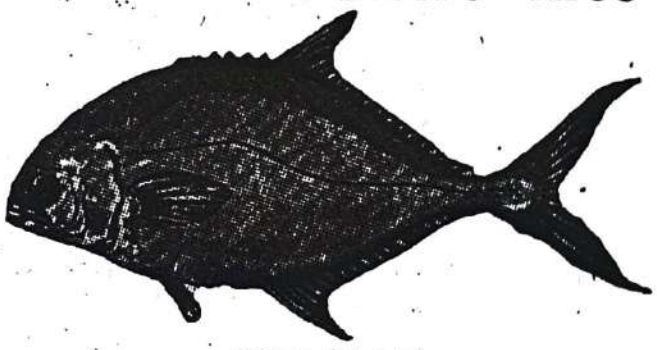

PERMIT

(Trachinotus Goodei)

Uno de los dos últimos peces en ser agregados a la lista de piezas elegibles para los Torneos de Pesca de Puerto Rico, el permit es el más grande en la familia de los pompanos. Hasta hace algún tiempo, no se cogía mucho en aguas de Puerto Rico, pero ahora ha sido aceptado como uno de los 23 ejemplares admitidos en torneos, o sea, ejemplares que dan pelea al ser enganchados. También se le conoce por los nombres de Gran Pompano, Pompano Mejicano, y Palometa. Su peso promedio es de cinco a diez libras. El más grande que se ha registrado ha sido uno de 42 libras. Su valor nutritivo es excelente.

Se alimenta de camarones y animalitos en las algas marinas. Las carnadas artificiales preferidas son las pequeñas, especialmente "squids" de conchas, o plumillas pequeñas. Es muy arisco, y de carreras tremendas una vez enganchado. Se encuentra mayormente en pasajes profundos, y cerca de rocas. Tiene la misma raya azul-plateada en el costado, que los demás pompanos, y sus agallas son oscuras.

El mejor equipo, es la caña de bambú bastante pesada, como de cinco pies o cinco pies y medio de largo. Se debe usar hilo 9, y no menos de 300 yardas, porque los "strikes" son fuertes, y las carreras son largas y frecuentes. Anzuelos deben ser 2/o, ó 3/0, con potalas lo suficientemente pesadas para impedir que las olas se traigan la línea. No se debe recoger la línea corrido, sino dar halones con la caña a intervalos.

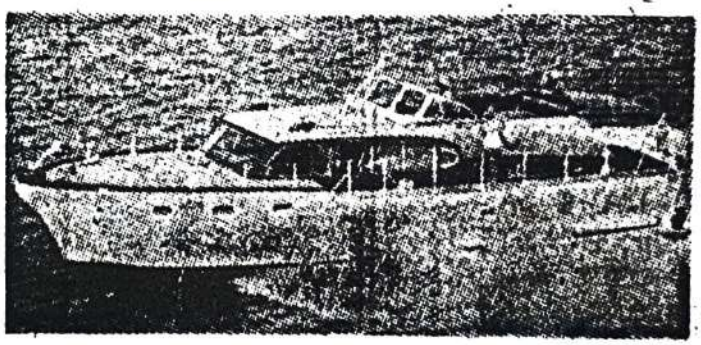

DE TODO PARA SU EMBARCACION
...DESDE LA QUILLA HASTA EL TOPE...

LA MEJOR CALIDAD

- Pinturas Henderson and Johnson e Interlux
- Plywood marino y roble para curvas.
- Soga manila, cables de acero inoxidable, lonas para toldos y velas.
- Tornillería galvanizada y de bronce.
- Efectos marinos en general.

JOAQUIN CAMPOS

Paseo Covadonga — San Juan

TODOS SALIMOS CON LA INTENCION DE PESCAR MUCHO
... pero ...
A VECES NOS VAMOS EN BLANCO

Ultima Parte

Reglas Para Torneos De Pesca en la Isla

Al terminar de publicar hoy las reglas que rigen en los torneos de pesca de Puerto Rico que auspicia el Departamento de Turismo, se cubren los requisitos para tres divisiones, de las seis que incluye el torneo. Las tres de hoy, con las cuales termina la publicación de las reglas, son: "spinning", "fly casting" y "surf casting."

DIVISION DE SPINNING

1. En esta división se aceptarán piezas pescadas únicamente con el equipo manufacturado específicamente para "spinning."

2. La caña deberá ser del tipo convencional y se limita su largo, incluyendo el agarre, a un mínimo de seis pies y medio (78 pulgadas).

3. Las líneas pueden ser de cualquier material pero está limitada su tensión a un máximo de 10 libras prueba.

4. La verguilla puede ser de cualquier material, sin límite maximo en libras prueba, pero no deberá ser más de 18 pulgadas de largo.

5. Las carnadas deberán ser artificiales y deberán ser tiradas y retiradas del agua de la manera convencional usada en "spinning."

6. No se aceptarán inscripciones en esta división por piezas cogidas con equipo de "spinning" si la pesca fué hecha corriendo la silga. Pesca hecha de esta manera, con esta clase de equipo, podrá inscribirse en la División General.

DIVISION DE FLY CASTING

1. La caña, el carrete, el hilo y la verguilla deberán ser del tipo convencional manufacturado para "fly casting."

2. Las verguillas no podrán ser de metal.

3. El largo del mango, o agarre, está limitado a dos pulgadas, desde su extremo hasta el carrete.

4. El carrete podrá ser de acción sencilla o automática.

5. La tensión de las verguillas está limitada a un máximo de 15 libras prueba.

6. La carnada deberá ser artificial, de las comúnmente fabricadas para "fly casting."

7. No se aceptarán inscripciones en esta división por piezas cogidas con equipo de "fly casting" si la pesca fué hecha corriendo la silga. Pesca hecha de esta manera podrá ser registrada en la división general.

1. La caña, el carrete, el hilo y la verguilla deberán ser del tipo convencional fabricados para practicar esta fase del deporte de la pesca.

2. La verguilla podrá ser de cualquier material y estará limitada a un largo máximo de 3 pies.

3. El mango de la caña, desde el asiento del carrete, hasta su otro txtremo, no deberá ser menos de 24 pulgadas de largo.

4. El carrete deberá ser de tipo libre (free spool), con freno de mano (star drag) y con capacidad mínima para 200 yardas de hilo número 6 de lino (18 libras prueba), o su equivalente en nylon.

5. Las carnadas podrán ser artificiales o naturales y deberán ser tiradas y recogidas de la manera convencional.

6. Para poder competir en los Torneos Estatales y para mejorar o establecer Marcas Estatales se podrá pescar únicamente con los siguientes hilos: hasta 12 libras prueba (de 1 a 12); hasta 20 libras prueba (de 13 a 20); hasta 30 libras prueba (de 21 a 30); y hasta 50 libras prueba (de 31 a 50). No se aceptarán inscripciones en hilos que sobrepasen 50 libras de resistencia.

7. Solamente las siguientes especies serán elegibles para Marcas Estatales y trofeos en los Torneos Estatales: sábalo, pargo, mero, barracuda, jurel, sierra, robalo y carite.

Pesca Marlin De 305 Libras

Uno de los marlins azules más grandes de este año, lo pescó el domingo pasado Antonio Mangil

ble usar una caña de cristal, sólida, con acción mediana, o pesada, dependiendo de la clase de pez que uno está buscando. Ejemplo— liviana sería para lobinas de agua dulce, mediana para el robalo, y pesada para barracudas, sábalo, etc.

En carretes, también hay una gran variedad, pero generalmente, en cada categoría hay unas tres posibilidades que son favoritas. Esto incluye carretes para pescar en agua dulce, y otros para pescar en agua salada. Dentro de esa clasificación, los hay para pesca liviana, y pesca pesada. Para "spinning", cualquiera línea de monofilamento es buena, pero se deben preferir hilos de 4 a 6 libras prueba para agua dulce, y de 8 a 10 libras prueba, para agua salada. En "casting", hilo de nilón, de cualquier marca reconocida, de 5 a 10 libras prueba, es bueno para agua dulce, y de 12 a 18 libras prueba, para agua salada.

Y ahora llegamos a donde hay la mayor confusión—en las carnadas artificiales. Hay más de mil modelos y colores disponibles y casi todas son buenas. A la larga, el pescador novicio llegará a ser para lobinas.

8—Dalton Special—color plateado—bueno para cuando los peces están buscando comida en la superficie, porque hace ruido, tanto en agua dulce como en agua salada. 9—Mirrolure—azul y plateado —52 M para "casting" y 7 M para "spinning". Una imitación perfecta de un pez utilizado como carnada, que coge a las lobinas, sábalo, robalo, etc. 10—Bill Upperman Bucktail—rojo y blanco— es una variación en color, de nuestra carnada preferida, que pusimos en el número uno.

Con estas diez carnadas artificiales, ya usted está listo, pero esto no quiere decir que éstas son todas. Seguramente usted comprará más carnadas, porque la que dió resultado para un pescador, a lo mejor no le da resultado a usted. Lo mejor es estudiar lo que hace el otro pescador, mirar la profundidad y condición del agua; aprenda algo sobre las costumbres de alimentarse de los peces que usted está buscando; pruebe varias carnadas en cada sitio de pesca, y sobre todo, amigo, diviértase.....

Pruebe su Suerte a Bordo de las Famosas

SEA QUEENS

del

CAPITAN ART WILLS

★ Hacemos arreglos con conocido taxidermista de Miami para montar su pesca.

SERVICIO COMPLETO DE OUTBOARDS

★ Alquiler de motores para su viaje a los lagos.

★ Manéjelo Ud. mismo —

EVITE ACCIDENTES

FUEGO O EXPLOSION A BORDO

Una tercera parte de los fuegos en alta mar se deben a la concentración de gases, aceite y gasolina en el fondo de la embarcación. Evite eso usando el AUTOMATIC BILGE CLEANER de Sudbury. Echelo y deje que el mismo movimiento de la lancha limpie el fondo.

De Venta en

PEDRO MORENO FERRAN

Edificio Ochoa - Frente al Muelle 1
San Juan

PECES DE PUERTO RICO

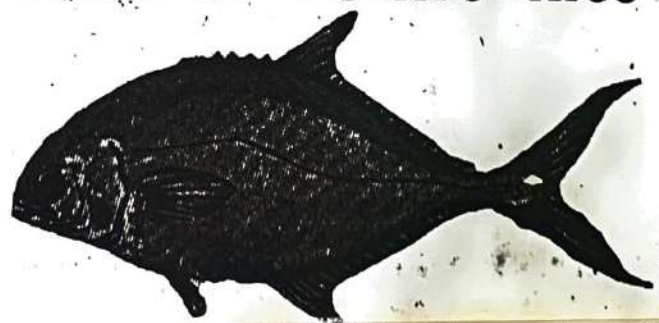

Foto de Art Wills

rofeos

razón para lucir orgulloso. Esos ue pesó 27 libras que se ven al neo de pesca que viene celebrán- n líneas de 45 libras prueba. Todo

Insta Mejorar Conservación

El señor Víctor Domenech, de Mayagüez, comentando el problema de la conservación de los recursos naturales en Puerto Rico, escribe dando su opinión de que en Puerto Rico "estamos despilfarrando los recursos naturales," y que hay que adoptar nuevos métodos para reponer la herencia.

En su comunicación, dice Domenech:

"Francamente creo que ha llegado la hora en que debemos enfocar este problema por lo que implica para la responsabilidad del ciudadano.

"Hay que hacer ver a nuestros ciudadanos que heredaron nuestros recursos naturales, y que esos son parte de su herencia, y su bienestar. También que esos recursos han sido despilfarrados, y que tenemos

HOY SE REUNE COMITE DE PESCA

Presidido por el señor Esteban Bird, se reúne hoy viernes a las cinco de la tarde, en el salón de conferencias del Club Náutico de San Juan, el Comité de Pesca del Departamento de Turismo. El motivo principal de la reunión será determinar los ganadores del Sexto Torneo Estatal, recién terminado.

Se discutirá también sobre el Segundo Torneo de Pesca por Invitación, fijado para el mes de octubre y en el cual se espera participen por lo menos cinco equipos del extranjero y cinco equipos locales.

Discutirán Fomento Ciclismo por APRP

El Administrador de Parques se reunirá la próxima semana con los directores de la Federación de Ciclismo para discutir un programa de actividades ciclistas dentro del calendario de los Juegos Centroamericanos y Panamericanos.

En esta reunión se discutirán las posibilidades de Puerto Rico para competir en los eventos olímpicos que se celebran en los juegos internacionales. Entre algunos de estos eventos están los 1,000 metros contra el reloj; 4,000 metros de persecución; y la carrera de 175 kilómetros.

Pruebe su Suerte a Bordo de las Famosas

SEA QUEENS

del

CAPITAN ART WILLS

★ Hacemos arreglos con conocido taxidermista de Miami para montar su pesca.

SERVICIO COMPLETO DE OUTBOARDS

Pescando en Puerto Rico

Por TIBURON

PETICION A PESCADORES

El biólogo pesquero del Departamento de Agricultura de Puerto Rico interesa recibir contenidos de los estómagos de peces cogidos en nuestras aguas. Y aunque parezca una petición rara, lo cierto es que mediante el estudio de lo que se encuentra dentro del estómago de un pez, los biólogos pesqueros pueden determinar muchas cosas.

Para el pescador, sin embargo, baste señalar que mediante este estudio no sólo se puede determinar cuáles peces son comidos por otros, sino que también ésto sirve para indicar qué clases de comida o peces se encuentran en qué sitios, y en qué épocas del año. Como puede verse, esa es una información valiosísima para todos los pescadores, una vez que se pueda conseguir un buen número de casos específicos.

Esta petición está contenida en un informe que acaba de preparar el biólogo del Departamento, Donald S. Erdman, copia de la cual nos fué remitida por el jefe de la Sección de Pesca, Félix Iñigo. Aquellos pescadores que alguna vez quisieran cooperar a este estudio, lo pueden hacer colocando el contenido del estómago del pez, en una botella, con una composición que sea de cinco partes de agua de mar, por una parte de "formaldehyde". Debe ir acompañado de un papelito con la siguiente información a lápiz — nombre del pez, fecha, sitio cogido, y nombre del pescador. Nunca se debe incluir el estómago o partes del estómago, porque entonces todo se dañaría.

MAS CORRALES

Desde Mayagüez nos informa el deportista Víctor Domenech que en el Río Añasco aparecieron nuevamente dos corrales de pesca. Domenech puso un telegrama al Departamento de Agricultura. El Departamento envió dos empleados, quienes hicieron un recorrido por ese río, desde el Barrio Espino, hasta la desembocadura y destruyeron todos los corrales que encontraron. Según un funcionario de Agricultura, aparentemente esos corrales fueron construídos durante el período de la última cuaresma.

Pero lo importante aquí no es el hecho de que se hayan destruído estos artefactos que hacen tanto daño, sino que se demuestra que no vale de nada que tengamos fuertes leyes prohibiendo estos corrales, si al Departamento de Agricultura no se le dan las facilidades necesarias para mantener la vigilancia adecuada que se necesita.

Como el Departamento no tiene

se inauguró el nuevo edificio. A la vez, se inaugurará y dedicará, el nuevo muelle del Club.

MISCELANEAS

El pasado fin de semana regresaron a San Juan los dorados, que tanto abundaron hace un par de meses. Casi todas las lanchas que salieron lograron una o dos de estas piezas y se informó mucha actividad desde Cangrejos hasta Arecibo.

El único marlin azul de la semana se enganchó a uno de los anzuelos que arrastraba la lancha Irene, de don Arturo Naveira. Después de un buen rato de pelea se presentó Don Tibu y mutiló la pieza, poniendo fin así a una interesante lucha.

Pasado mañana domingo el Club Náutico inicia la temporada de pesca de verano con una jira náutica a Vacía Talega, popular sitio de veraneo en la costa norte. Será una jira muy singular, ya que todos los invitados deberán llegar por lancha, y según me dicen no se permitirá la entrada al sitio a lo que vayan por tierra.

El turista Conrad Ritchey, de Falls Church, Virginia, se anotó un marlin azul de 145 libras mientras pescaba en aguas de La Parguera desde la lancha Guest House I, con Pedro García actuando de capitán.

Pescando al estilo "surf-casting" desde el sitio Los Pinos, en Isla Verde, José C. Pedreira se anotó un pargo de 25 libras para tomar la delantera en esa división en el Séptimo Torneo Estatal.

La playa Guayanés, en Yabucoa, parece ser sitio favorito para los róbalos grandes. David Lamboy, de Juncos, inició la competencia en "spinning" en el Séptimo Torneo con uno de 28 libras 4 onzas muy cerca de la marca estatal.

Niño Coge Sábalo De 115 Libras

Uno de los casos que más interés ha levantado en el torneo de pesca de Miami es el del niño Knox Wherry, de solo doce años de edad.

Knox, un chiquillo de West Palm Beach, tiene motivos para sentirse orgulloso. Durante el torneo, cogió un sábalo que pesó 115 libras. El muchacho clasifica dentro del grupo de niños o niñas no mayores de doce años de edad. A la vez, clasificó en la competencia para un trofeo especial, donado por una compañía de ingenieros.

El trofeo de la Eastern Air Lines, al sábalo más grande en toda la competencia, la ganó un pescador de Pensilvania, con uno que

ayagüez, comentando el proble-
a de la conservación de los re-
rsos naturales en Puerto Rico,
scribe dando su opinión de que
Puerto Rico "estamos despilfa-
ando los recursos naturales," y
ue hay que adoptar nuevos méto-
os para reponer la herencia.

En su comunicación, dice Dome-
ech:

"Francamente creo que ha lle-
ado la hora en que debemos en-
ocar este problema por lo que
nplica para la responsabilidad del
iudadano.

"Hay que hacer ver a nuestros
iudadanos que heredaron nuestros
ecursos naturales, y que esos son
arte de su herencia, y su bienes-
ar. También que esos recursos han
ido despilfarrados, y que tenemos
ue adoptar métodos para repo-
er la herencia..

"Con la excepción de recursos y
rogramas auspiciados por el Go-
erno Federal, localmente, en es-
a materia estamos en un vacío. Pa-
a evitar mayores problemas, se
ueden considerar varias medidas.
stas incluirían: aumentar los fon-
os; crear un negociado, departa-
ento o comisión responsable úni-
amente al Gobernador; que esa
omisión posea personal compe-
nte en todos los niveles; y que
a comisión tenga personal con-
iente del problema, y orgullo pro-
cional."

Pruebe su Suerte a Bordo de las Famosas

SEA QUEENS

del

CAPITAN ART WILLS

* Hacemos arreglos con conocido taxidermista de Miami para montar su pesca.

SERVICIO COMPLETO DE OUTBOARDS

* Alquiler de motores para su viaje a los lagos.
* Manéjelo Ud. mismo — botes y motores para pescar en la bahía.
* Reparación o ajuste de motores de todas las marcas por Jorge Martínez Negroni.

MUELLE DE TURISMO

(al lado del Club Náutico)
Apartado 1133, San Juan
Tels. 3-1541 - 3-0616

Departamento de Agricultura. El Departamento envió dos empleados, quienes hicieron un recorrido por ese río, desde el Barrio Espino, hasta la desembocadura y destruyeron todos los corrales que encontraron. Según un funcionario de Agricultura, aparentemente esos corrales fueron construídos durante el período de la última cuaresma.

Pero lo importante aquí no es el hecho de que se hayan destruído estos artefactos que hacen tanto daño, sino que se demuestra que no vale de nada que tengamos fuertes leyes prohibiendo estos corrales, si al Departamento de Agricultura no se le dan las facilidades necesarias para mantener la vigilancia adecuada que se necesita.

Como el Departamento no tiene esas facilidades, nada más lógico que los propios ciudadanos privados, los deportistas que están activos continuamente, se conviertan en vigilantes honorarios e informen toda violación que ellos vean. En este caso, dos deportistas de Mayagüez así lo hicieron, y ya desaparecieron los corrales en el Río Añasco.

ANIVERSARIO DEL NAUTICO

El Club Náutico de San Juan se prepara para celebrar como se merece, su vigésimo quinto cumpleaños. Este club de la capital cumple sus 25 años de vida este mes, el día 24 para ser más exactos.

El sábado, 11 de junio, se celebrará el tradicional Baile-Aniversario y el domingo 12 se entregarán los premios a los ganadores en el concurso de pesca del año pasado. Además, habrá una revista en las lanchas, tal como se hizo hace cuatro años, cuando

Niño Coge Sábalo De 115 Libras

Uno de los casos que más interés ha levantado en el torneo de pesca de Miami es el del niño Knox Wherry, de solo doce años de edad.

Knox, un chiquillo de West Palm Beach, tiene motivos para sentirse orgulloso. Durante el torneo, cogió un sábalo que pesó 115 libras. El muchacho clasifica dentro del grupo de niños o niñas no mayores de doce años de edad. A la vez, clasificó en la competencia para un trofeo especial, donado por una compañía de ingenieros.

El trofeo de la Eastern Air Lines, al sábalo más grande en toda la competencia, la ganó un pescador de Pensilvania, con uno que pesó 162 libras, pescado cerca de Craig, en los cayos de la Florida.

Reunión Discute Vida Silvestre

Cerca de mil personas, incluyendo grandes autoridades de fama internacional, asistieron a la vigésima conferencia sobre vida silvestre en Norte América, celebrada hace unas semanas, en Montreal, Canada. En el grupo había directores de divisiones de recursos naturales, administradores de conservación, biólogos, escritores sobre vida silvestre, y deportistas.

Entre los delegados había representaciones de casi todos los estados de Estados Unidos, así como de las provincias de Canadá, el Territorio del Noroeste, Alaska, Méjico, Africa del Sur, y las Antillas Británicas.

VAMONOS DE PESCA

LAGO DE LOIZA

El lago de Loíza se está convirtiendo poco a poco en uno de los sitios favoritos de pesca, debido a lo relativamente cerca que está del centro de San Juan. Está localizado a sólo 30 minutos del centro de la capital. Se puede llegar fácilmente por la carretera de Río Piedras a Carolina, hasta el cruce con la carretera de Trujillo Alto — la número 181. Se sigue por esa carretera unos nueve kilómetros, hasta llegar al cruce con la Carretera Número 175. Se toma la 175 hasta que se llega al lago.

Hace ya más de un año que el Departamento de Agricultura lo sembró, y la pesca allí es productiva, cogiéndose lobinas y chopas. Ya se han cogido lobinas de ocho libras, aunque el peso promedio generalmente es entre dos y tres libras.

Es preferible usar un equipo liviano, con hilo no mayor de 10 libras fuerza. Las carnadas favoritas son las artificiales.

Y todo este equipo, y carnadas, los consigue usted en:

Mudafort Sport Center

Ave. Ponce de León 1109 - Parada 16½ - Santurce
EFECTOS ATLETICOS Y PESCA

ESPECIAL DE HOBBYLAND

para la semana de
Mayo 13 a Mayo 19

FIX
SPINNING REELS
Suizos

Manual — Especial $11.25
Automatic — Especial 13.75

Ventas al contado.

Los primeros que llegan, se lo llevan.

HOBBYLAND SPORTS CENTER

"De todo para todos los deportes"

Pda. 22, Ave. Ponce de León
Santurce, Tel. 3-2294

13 mayo 1955

Pescando en Puerto Rico

27 mayo 55

Por LUIS GUILLERMETY

TORNEO EN CANGREJOS

El Cangrejos Yacht Club inició ya su segundo torneo de pesca del 1955, con más entusiasmo aún que el primero de este año. Estos torneos corresponden al programa establecido por este club para celebrar cuatro torneos locales durante el año, cada uno de tres meses de duración.

Para el primero de este año, que terminó en marzo, los ganadores resultaron ser: Competencia entre lanchas: Primera, la Bel Air, de César Maldonado, José L. Colón y Miguel A. Carle, al conseguir 27 piezas, para un total de 462 libras. Segundo terminó la lancha Daisy Aileen, de Eliseo Robles, al lograr 22 piezas que pesaron 145 libras en total.

Individualmente, la competencia entre pescadores la ganó Federico Portela, al pescar 4 piezas que pesaron 36 libras. Segundo terminó Juan Hernández Massini, que cogió 9 piezas para 26 libras. Según nos informan en el Cangrejos Yacht Club, próximamente se hará entrega de los trofeos a los ganadores.

Mientras tanto, ya está en progreso el segundo torneo del Club para este año, y faltando poco más de un mes para terminar, está al frente en la competencia nuevamente la lancha Bel Air, de Maldonado, Colón y Carle. Llevan ya registradas 35 piezas, con un peso total de 277 libras. Este trío de la Bel Air tiene una buena ventaja sobre su rival más cercano, la lancha "Cucha", de Eugenio García. Esta última está segunda habiendo conseguido 19 piezas, para un total de 151 libras. Tercera está la "Ráfaga" de Rafael F. Nido, con 17 piezas que han pesado en total, 96 libras. Hay un total de 17 lanchas participando en la competencia.

Entre los pescadores individuales está al frente actualmente José Luis Coll, quien ha logrado pescar 35 piezas con un total de 99 libras. Le sigue Juan Hernández Massini, con 20 piezas que han pesado 65 libras. Y tercero está Frank Salgado Landrón, con 15 piezas que han pesado 158 libras.

CONSEJOS PROFESIONALES

Con frecuencia, personas interesadas en la pesca como pasatiempo, que no han tenido oportunidad de practicarla en forma regular, hacen preguntas sobre los mejores sitios, y mejores horas para salir a buscar a esos animalitos del mar. Algunos nos han preguntado con cierto temor, creyendo quizás que a los pescadores no les gusta revelar estos detalles. Pero no es así. Por lo general, fuera de poder enseñar una buena pieza pescada, no hay nada que haga sentir mejor a un pescador que hablar sobre sus experiencias.

Esto no quiere decir que todos te del interés en este deporte. Porque lo grande es la lucha que se forma entre hombre y animal, y no siempre es el hombre el ganador.

Pero si hay algunas cosas que todos los pescadores saben, y tratan de seguir, cuando se refiere a ir de pesca. Lo que algunos hacen, sin embargo, es diferente a lo que hacen otros. Ahora mismo, el doctor Erdman, del Departamento de Agricultura, ha hecho una lista de los datos que los pescadores observan, para ir a pescar, y ofrece esta lista, (que se refiere a pesca mar afuera) para tener en cuenta cuando usted vaya a pescar.

1—Horas—Al amanecer y al atardecer. Esa es la hora favorita de buscar comida de todos los peces en el mundo. 2—Con el cambio en la marea. (EL MUNDO ofrece esa información todos los días). 3—Sitio—Cerca de un banco, donde la profundidad cambia súbitamente de llana a aguas profundas. 4—Tire sus carnadas cuando el viento empieza a sentirse, por la mañana. A los peces les gusta sentir una buena brisa en el agua. 5—Tiempo—medio nublado, mar bastante, en calma, y una brisa fresca. 6—El agua clara, evitar los sitios donde el mar está muy agitado. 7—La luna—todavía no se ha determinado por completo cuál es su efecto en la pesca. 8—Trate por los alrededores donde haya visto alguna "tijerilla" u otro pájaro volando. 9—Siempre ponga atención a sus líneas. 10—Cualquier otro método secreto que usted haya podido desarrollar.

Ahora, a probar este fin de semana.

MISCELANEAS

..... El Cangrejos Yacht Club pronto iniciará la construcción de un nuevo muelle, con facilidades para anclar de 20 a 25 embarcaciones de 18 a 25 pies. El plan es dejar el muelle principal libre para tomar o dejar pasajeros ..... De Ponce nos informan que Jerry Searle, dueño del Mary Beth, se llevó el trofeo Jeep Motor Service, al ganar durante tres años consecutivos, la regata a Caja de Muertos. Jerry estaba señalado para abandonar la Isla, ya que había sido reasignado.

La iniciativa de Luis Mudafort, de Santurce, de ofrecer datos sobre sitios de pesca en Puerto Rico, ha sido recibida con aplausos. Esta información se ofrece todas las semanas en otro sitio de esta misma página de pesca.....

.....Ya está en preparación el libro conteniendo todos los récords sobre pesca en Puerto Rico, que ofrecerá el Departamento de Turismo. Contendrá también todas las reglas para los torneos estatales. Mientras tanto, iniciamos aquí hoy la

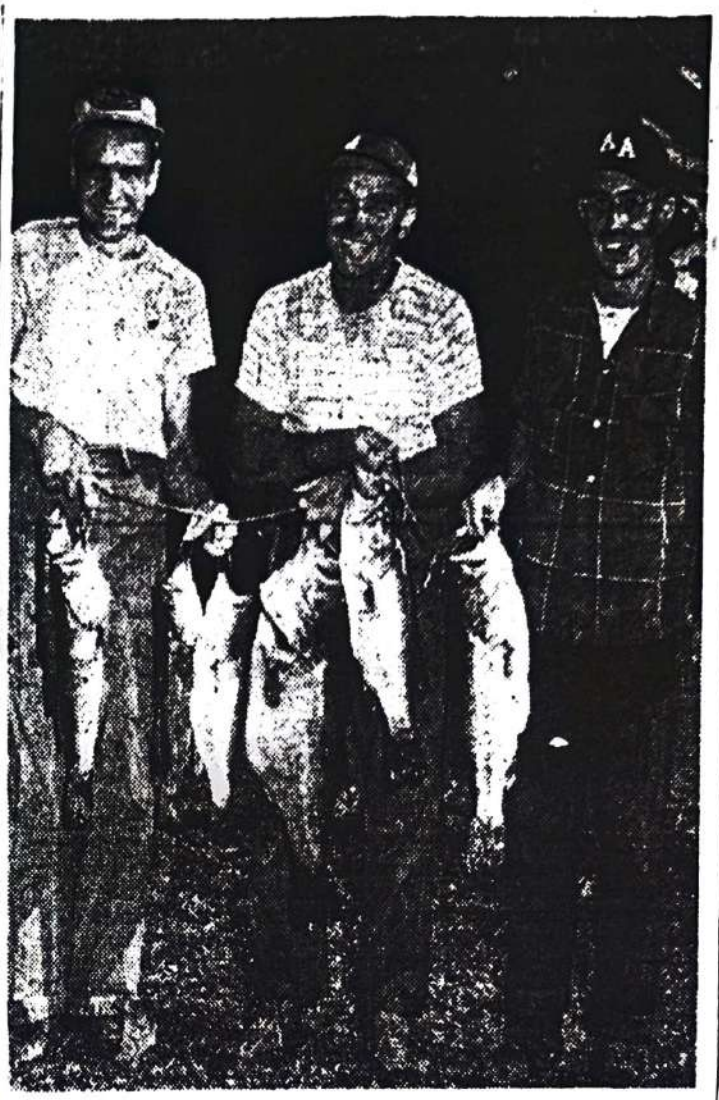

Lobinas de Dos Bocas

No es que se trate de un fenómeno, sino que estas lobinas fueron todas pescadas en el Lago Dos Bocas, de Utuado. Esa grandota que se ve en el medio es una que pesó 14 libras, y que le dió dos trofeos al pescador que la logró, el sargento Warren Weaver (centro), de la Base Ramey, en Aguadilla. Las siete que se ven aquí pesaron 35 libras en total. A la izquierda, el sargento Putt, con las cuatro lobinas que él cogió. A la derecha, el sargento Campbell, que también logró una que pesó 7 libras. Los tres, destacados en Ramey, estuvieron de pesca juntos. (Más detalles en Buzón del Pescador de hoy)

En Puerto Rico

Reglas que Cubren Torneos de Pesca

Quedando todavía cuatro meses de competencia antes que finalice el actual Séptimo Torneo Estatal de Pesca en Puerto Rico, complacemos varias peticiones, iniciando hoy la publicación de las reglas que cubren estos torneos auspiciados por el Departamento de Turismo. Todas las reglas quedarán cubiertas en tres artículos distintos.

REGLAS GENERALES

1—Para ser aceptada por el Comité de Pesca, toda pieza debe ha-

5—Los oficiales pesadores no aceptarán ninguna pieza que haya sido mutilada, escamada o cortada de alguna manera. El pez debe estar en su estado natural, para ser aceptado.

6—No se aceptará ninguna pieza pescada con una caña que se haya partido durante la pelea.

7—Toda la pesca deberá ser pesada por un Pesador Oficial del Departamento de Turismo, y todas las inscripciones deberán hacerse en los formularios oficiales.

8—Se conceden solamente 15

e Carnadas

mente idénticas a la otra ocasión. Al iniciar, empezamos seguido con la carnada favorita. Pero si después de probar un rato no nos da resultado, no hay razón para empeñarnos en seguir usando la misma.

Si en realidad hubiera alguna carnada superior a las otras, ya esto se hubiera descubierto y publicado, y todos sabríamos ya de ello. No habría ningún columnista o redactor deportivo que hubiera podido resistir la tentación de hacerse famoso, haciendo ese tremendo anuncio. Todo esto quiere decir que no hay tal cosa como una carnada superior, y que el pescador debía estar en disposición de usar varias, de acuerdo con lo que se sepa de las condiciones del agua, y de las costumbres de los peces que uno está interesado en pescar. No se debe cegar uno con determinada carnada artificial.

Cojamos como ejemplo el róbalo. Sabemos de pescadores que juran que el mejor medio es usando el Upperman Bucktail. Pero otros discuten que los "bucktails" rojo y blanco son mejores. Sin embargo, hay todavía otros que prefieren el "creek chub", o el "leaping lena", o el mirrolure. Pero la cuestión es que cada uno de los que así habla en realidad ha pescado el róbalo con la carnada que dice. Pero también ha tenido días cuando no ha logrado sacar nada, con el mismo engoe.

Sería mucho más práctico si utilizáramos todas nuestras carnadas, de acuerdo con las condiciones de pesca, la marea, la hora del día, etc. El róbalo más grande que yo he cogido lo pesqué con un Shakespeare Glo-Pup. También he pescado algunos con el Heddon River Runt.

(53)

MEJOR CONSEJO

De modo que el consejo mejor que puede dársele a los aficionados a la pesca es que tengan fe en todas las carnadas artificiales. Esto no quiere decir que no se tengan carnadas favoritas. Se pueden tener las favoritas y siempre se puede probar con ésas al empezar la pesca del día. Eso es sólo humano y natural.

Pero cuando el tiempo sigue corriendo y no está obteniendo resultado alguno, empiece entonces a estudiar las condiciones de pesca, y dedíquele algunos minutos a su caja de pandora. Acuérdese que cada carnada que está allí, en alguna ocasión sirvió para darle una buena pesca a alguna persona, y esa misma carnada a lo mejor le da a usted el mismo resultado, si sólo usted se decide a darle una prueba.

Todo lo que usted necesita a lo mejor es presentársela al pez adecuado, y en condiciones adecuadas.

(En una próxima edición, Reuter discutirá la pesca en "spinning" y "casting".)

presidente del Comité de Pesca del Departamento de Turismo, informó en la última reunión de dicho organismo que ya se están dando los pasos para asegurar la participación de un mayor número de equipos en el próximo torneo de pesca internacional, por invitación. El primero de esos torneos se celebró a fines del año pasado, ganando Puerto Rico sobre un equipo de Nueva York.

Informó el señor Bird en la última reunión del Comité sobre su reciente viaje a Nueva York y sobre conversaciones sostenidas con Walter J. Hausman, director de Relaciones Públicas de la entidad que coordina el evento con los equipos del extranjero. Se informó que es seguro que dos equipos de Florida vendrán a competir a Puerto Rico en esta ocasión.

3 junio 55

Un Turista Pesca Atún 156 Libras

Un turista de visita en San Juan logró pescar un atún allison que pesó 156 libras con 14 onzas, lo que mejora la marca de Puerto Rico con hilos de 45 libras prueba. Pero antes, hubo que disponer de siete tiburones que merodeaban al lado de la lancha.

Pescando desde la Sea Queen II, con Mike Benítez de capitán, el visitante, señor Dimitri Nicholas, de Ohio, enganchó uno de varios atunes allison que picaron casi simultáneamente, cuando la Sea Queen se hallaba como a tres millas frente a El Morro.

La lucha fue fuerte, ya que no sólo hubo que luchar con el atún de 156 libras, sino que también hubo que luchar contra varios tiburones que estaban cerca de la lancha, según cuenta Benítez. A veces hubo que dejar correr la línea para mantener el atún alejado de los tiburones.

Para eliminar a estos tiburones, la Sea Queen utilizó un sistema que utilizan todas las lanchas de Art Wills aquí. Preparan un equipo especial de pesca, con anzuelo y verguilla, enganchado luego a un ladrillo de unas ocho libras de peso.

Se tira el anzuelo con su carnada, y cuando el tiburón ha mordido, entonces se lanza el ladrillo al agua. El tiburón tratará de salir a la superficie, pero el ladrillo lo irá empujando hacia abajo hasta eliminarlo por completo. En esa forma, la Sea Queen II dispuso de los tiburones, y Nicholas pudo salvar su

Por TIBURON

RARA EXPERIENCIA

El domingo pasado fue de gran excitación a bordo de la lancha Bess, de nuestro buen amigo Juan Casellas, quien tenía como huésped a bordo ese día a Nolito Domenech, otro pescador boricua de talla y gran experiencia en la busca del marlin. Cuando salieron del puerto de Arecibo el mar estaba tranquilo, y las aguas azules a unas escasas tres millas de la costa. Jaime Ramos, el grumete, no perdió tiempo en echar a correr las jareas de los tangones. En las líneas de popa ya arrastraban en el agua un jugoso balajú y una plumilla, carnadas típicas para el pez vela y los dorados.

Cuando apareció el marlin blanco y empezó a husmear las cuatro carnadas hubo gran excitación a bordo pues no sabían a cuál le tiraría. Tanto Nolito como Juan tomaron sus puestos al lado de sus respectivas cañas, pendientes al más mínimo tirón para clavar su anzuelo. El marlin estaba juguetón ese día y decidió mostrar a los pescadores cómo se baila sobre las olas. Con gran despliegue de energía la aguja blanca nadaba de un lado para otro sin decidirse por ninguna de las carnadas provocando así mayor grado de expectación a los pescadores.

Por fin comió el marlin y casi instantáneamente se sintió reventar el hilo 9 de una de las cañas de Juan Casellas. Todos dieron por perdida la pieza y Juan comenzó a recoger su hilo partido cuando regresó Mister Marlin a continuar sus acrobacias y a pasar muy cerca de la lancha que casi era posible tocarlo con la mano. Creía el animalito que todavía estaba preso y pez sumamente nervioso que es cuando siente algo extraño en la boca, continuaba sus piruetas para largar el anzuelo.

Tanto duró la función que se agotaron sus fuerzas y en una de las vueltas alrededor de la lancha, Jaime Ramos, ni corto ni perezoso, usó el bichero para recoger la línea que se veía claramente en el agua. Y he ahí cómo se pesca un marlin aún después de partido el hilo. Todos metieron mano a la tarea y en corto tiempo la aguja blanca estaba a bordo. Naturalmente una pieza así no cuenta para torneos, hecho que reconocían los deportistas al embarcar la pieza.

DE CACERIA

No se extrañen ustedes que comentemos sobre el deporte de la caza en esta columna, porque honradamente siempre hemos considerado que estos dos deportes —pesca y caza— caminan juntos. Muchas veces, los problemas de uno son idénticos a los problemas del otro, especialmente cuando estamos en un sitio como Puerto Rico, donde estamos tratando de desarrollarlos a los dos. El interés de la pesca es generalmente igual para el cazador —salir de su rutina y abandonar el ambiente de la ciudad aunque sea por unas horas—. Al igual que en la pesca, la caza necesita de sus reglamentos, y últimamente se está probando que un deporte tiene que estar bien reglamentado para lograr que sus beneficios alcancen a todos. Nos referimos, al caso de algunos deportistas que protestaron porque se haya decretado la veda en la caza de tórtolas, a ciertos meses. Fue para contestar muchas de esas protestas que el Departamento de Agricultura envió una circular a todos los cazadores en Puerto Rico.

Ramón Enrique Bauzá, gran entusiasta del deporte, ha escrito al Jefe de la Sección de Pesca y Vida Silvestre, Félix Iñigo, sobre esta circular. Bauzá comenta que circular es una "exposición clara de la realidad, y espero que así la hayan entendido aquellos cazadores que piden se adelante la fecha para la cacería de tórtolas. Los buenos efectos de nuestra Ley de Caza no se han hecho esperar. Son muchos los cazadores que me han dicho que este año hay más tórtolas que nunca".

Luego comenta Bauzá en que la falla del Departamento de Agricultura "está en la falta de vigilancia". ¿No es muy distinta la situación en cuanto a los reglamentos de pesca, verdad, amigo lector?—Ed.) Luego sugiere Bauzá una campaña educativa, por medio de cartelones machacando sobre la importancia de la veda. Si posible, se debería tratar de implantar el sistema para el año que viene. (Y ojalá ese sistema se haga incluyendo mensajes sobre la importancia de observar los reglamentos en la pesca también.—Ed.)

MISCELANEAS

Susano Lastra Rodríguez, de San Juan, pescó un atún allison que pesó 47 libras, pescando frente a El Morro, desde la lancha Carlin. Lo hizo usando hilo 24, y por supuesto, la inscribió en el Séptimo Torneo Estatal de Pesca.

Otra gran pesca fue la realizada por Ralph Christiansen, de San Juan, al coger un doraro que pesó 32 libras, con hilo 10 libras prueba. Esto mejora la marca estatal para esa división, y está a solo seis libras y media por debajo de la marca mundial para una pesca de dorado con ese hilo. Ralph consiguió esta pesca mientras estaba a bordo de la lancha Desespero, frente a San Juan, como a las cuatro y media de la tarde, hace unas dos semanas. Ese mismo día Ralph pescó otro dorado que pesó 22 libras, utilizando hilo 20 libras prueba. Como era de esperarse, ambas piezas fueron inscritas en el actual torneo de pesca.

Pescando desde una lancha outboard, la señora Enriqueta Pizá de Curbelo consiguió una barracuda que pesó 19 libras, usando hilo 20 libras prueba. Esto fue el pasado sábado, cerca de Dorado, como a las diez de la mañana.

pecogido por T. Basset en noviembre del 1949 cerca de Palm Beach, Florida.

(54)

desde la lancha "Wimsco" de su propiedad. Aparece también en la foto, a la izquierda, Gabriel Quiñones, encargado de la lancha "Wimsco".

Buzón del Pescador

Estimado Tiburón: Encontré muy interesante la columna de Luis Guillermety y puedo asegurar que todo lo que dice Bill Schimellpfenning acerca del Upperman Bucktail, y su "hula skirt de goma, usados como carnadas, también da resultado en el lago Guajataca. Pero tengo una carnada "secreta" que deja chiquititas a las de Bill.

El otro día estaba pescando en Guajataca con mi esposa, y ya habíamos cogido algunas lobinas con "uppermans", con "eelets" y los "real eels" de Jeff, cuando vimos a un muchachito que iba en su bote de remos. Llevaba una buena cantidad de peces. Le preguntamos qué usó de carnada. ¿Sabes lo que usó? Un pedazo de seis pulgadas de CABETE negro de zapatos, amarrado a un anzuelo. Iba corriendo la silga, lo más orondo, con sus dos "specials de cordón de zapatos" tirados tras su bote como a dos o tres pies bajo el agua. Y amigo, había que ver las picadas que estaba logrando con su carnada. De modo que nunca debe uno darse por perdido, creyendo que no tiene ya nada que utilizar como carnada. Mientras uno tenga un buen par de zapatos puestos, tiene algo con qué pescar en Guajataca. Firmado—Bob Reuter, Mayagüez.

—Siempre habíamos oído comentarios elogiosos de la imaginación de nuestros jibaritos, pero nunca habíamos tenido una prueba como ésta. Sin embargo, Bob, hubiera sido bueno averiguar qué fue lo que hizo que ese muchacho se decidiera a tratar con cordones de zapatos..... Quién sabe, a lo mejor lo aprendió de su padre, y acá hemos estado todo este tiempo ignorando tal secreto de familia..... O fue quizás accidental, cuando alguien se cayó al lago con ropa y todo, y notó que las lobinas vinieron rápido hacia su zapatos..... De alguna manera tuvo que nacer la idea, ¿no?

Estimado Tiburón—Estoy muy agradecido de la reacción de los deportistas de Puerto Rico a la petición de cooperar enviando a este departamento el contenido de los estómagos de peces que ellos pesquen. Ya recibí el contenido del estómago de un "permit" de ocho libras pescado por Félix Lugo, de San Germán, pescando al oeste de La Parguera. Este contenido me fue enviado en una botella de cristal dentro de una solución de una parte "formaldehyde" y 10 partes agua.

En vista de que estas botellas no pueden ser enviadas por correo les sugiero a los deportistas que guarden estos contenidos en su hogar, Departamento de Biología del Colegio de Agricultura, o en la Estación Experimental. En Lajas, podrían ser dejados con el señor Gilberto Ramírez Ortiz, vigilante de conservación. En santurce, quizás se podrían dejar en Hobbyland.

En otros pueblos se podría escoger un sitio céntrico. Quizás el Ponce Yacht and Fishing Club estaría dispuesto a guardar las botellas con estómagos recogidos por pescadores de ese distrito. Cualquiera que tenga varios contenidos, puede ponerme una notita a mí, en Lajas. Firmado—Donald S. Erdman, Box 412, Lajas, Puerto Rico.

—Ya ve usted, Mr. Erdman, como nuestros deportistas pescadores siempre están dispuestos a cooperar en actividades como ésta, y más, si se trata de un estudio como el que usted desarrolla para el Departamento de Agricultura. Ese estudio a la larga ofrecerá información que será de utilidad no sólo en el movimiento para aumentar el interés por la pesca en Puerto Rico sino para el deportista boricua individualmente.

Pescan Marlin En la "Sumaca"

Carlos Souffront, uno de los tres dueños de la lancha Sumaca logró pescar un marlin blanco el pasado lunes, siendo ésta la primera vez que la pequeña lancha regresa al Club Náutico con uno de estos peces.

La Sumaca encontró una escuela de marlins blancos como a cinco millas de San Juan. Tuvieron cuatro o cinco "strikes" casi corridos, logrando Souffront sacar su marlin blanco, que pesó 47 libras.

Pruebe su Suerte a Bordo de las Famosas

SEA QUEENS

del

CAPITAN ART WILLS

★ Hacemos arreglos con conocido taxidermista de Miami para montar su pesca.

SERVICIO COMPLETO DE OUTBOARDS

★ Alquiler de motores para su viaje a los lagos.

★ Manéjelo Ud. mismo — botes y motores para pescar en la bahía.

★ Reparación o ajuste de motores de todas las mar-

Seis Divisiones

Reglas Para Torneos De Pesca en la Isla

Las reglas para los torneos de pesca de Puerto Rico, que empezamos a publicar la semana pasada, son específicas en cuanto a las distintas divisiones bajo las cuales puede inscribirse una pieza pescada en nuestras aguas.

Se han establecido seis divisiones: general, liviana, "plug casting", "spinning", "fly casting" y "surf casting".

En esta parte de las reglas que ofrecemos hoy, se discuten las tres primeras divisiones:

DIVISION GENERAL

1—No hay restricciones en cuanto al carrete, la carnada o el hilo. Las cañas deberán ser del tipo convencional.

DIVISION LIVIANA

1—No hay limitación en cuanto al carrete, la carnada o la caña.

2—Se limita el hilo a líneas hasta 50 libras prueba.

3—Se limitan las especies a las siguientes: atún allison, macarela, bonito, dorado, sierra, marlin azul, marlin blanco, pez vela, sábalo, peto y barracuda.

4—Los premios en esta división se otorgarán a base de puntos, de la siguiente manera: peso de la pieza dividido por el número de libras prueba del hilo usado.

5—En cuanto al hilo usado se refiere, regirán siempre las reglas de la International Gamefish Association.

DIVISION DE PLUG CASTING

1——La caña deberá ser del tipo convencional para plug casting y no deberá tener menos de cinco pies de largo, incluyendo el mango.

2—El mango, o agarre, no deberá tener más de 12 pulgadas de largo.

3—El carrete será del tipo convencional de plug casting, sin freno.

4—El hilo está limitado a un máximo de 20 libras prueba, cuando está mojado, y podrá ser de cualquier material.

5—Se limitan la verguilla (de cualquier material) y la doble líneas, combinadas, a un máximo de 5 pies de largo.

6—Las carnadas deberán ser artificiales y deberán ser tiradas y retiradas del agua de la manera convencional usada en plug casting.

7—No se aceptarán inscripciones en esta división por piezas cogidas con equipo de plug casting si la pesca fue hecha corriendo la silga o si la carnada recibió movimiento de las corrientes o mareas. Pesca hecha de esta manera con esta clase de equipo podrá inscribirse en la División General.

TODOS SALIMOS CON LA INTENCION DE PESCAR MUCHO

. . . pero . . .

A VECES NOS VAMOS EN BLANCO

SANCOLD

2-0916

3-1169

FISHERIES

Este inmenso marlin azul, que pesó 306 libras, fue pescado recientemente frente a San Juan, por el deportista Antonio Mongil, quien aparece aquí a la extrema derecha. La pesca fue lograda desde la lancha Isolin, de Luis Jordán. En la foto aparecen también Vedo Parés (izquierda), capitán de la lancha, y Enrique Orbeta Jr., quien acompañaba a Mongil. Este es el marlin más grande registrado en el Sétimo Torneo Estatal de Pesca, actualmente celebrándose aquí.

Pescando en Puerto Rico

Al ocupar nuevamente este espacio, mientras Tiburón se encuentra de maniobras con la Reserva por Salinas, quiero hablar de un tema que es siempre de gran interés dondequiera se reúnen pescadores —"secretos" para poder coger más peces. Eso de "secretos", por supuesto, es alargando la imaginación un poco, porque el "secreto" de uno, a lo mejor nunca le da resultado a otro. Pero yo me limito a hablar aquí. Aquí no se puede ofrecer garantía. Yo sólo sé que hay muchos casos donde han dado buen resultado.

Cuando su carnada o engoe le falla, a veces es bueno tirarlos los dos juntos. Para esto, lo mejor es amarrar una carnada de las que se usan a flor de agua, directamente a su línea de "casting" o "spinning". Quítele el anzuelo del rabo, y donde estaba ese anzuelo, amarre una pequeña verguilla de 12 a 18 pulgadas y un "snap". A este "snap" ate entonces su carnada artificial favorita, o su engoe. Como este aparatito que ha hecho usted resulta bastante largo, habrá que tirar la línea con bastante fuerza. Como el engoe puede ser más pesado, casi siempre se mantiene alejado de la carnada, y casi siempre cae sin enredarse.

Al empezar a retirar su línea, dele halones frecuentemente. En esa forma, la carnada de superficie hará ciertos movimientos, mientras que el engoe, detrás, irá moviéndose hacia arriba y hacia abajo. Esto hace que se dé la impresión de que un pez va persiguiendo a otro, y que el primero ya está herido. Y por lo regular, no hay pez grande que resista ese espectáculo, y el pez grande trata de comerse a los dos. Pruébelo un día cuando no haya tenido mucha suerte, y verá como posiblemente logre "strikes" adicionales.

OTRA IDEA

Existe un método que ya ha sido probado, y es de resultados positivos, que se usa para atraer los peces hacia el sitio donde usted está con su bote anclado. Esto se usa mucho tanto en las costas del Atlántico como del Pacífico en Estados Unidos. La idea es echar comida a los peces, o atraer su interés en otra forma.

Coja sardinas, o las partes de adentro de los peces, o cualquier otro pequeño pez que usted no intente guardar para comerlo, y todo esto, pártalo en muchos pedacitos diminutos. Luego mézclelos con una cantidad igual de arena de la playa. Cuando llegue con su bote al sitio donde piensa pescar anclado, empiece a tirar esta mixtura, poco a poco. Inmediatamente empiezan a acercarse los peces pequeños, pero detrás de ellos, vendrán los colirubias, pargos, etcétera. Y al rato, la mancha que dejará esa combinación que usted tiró al agua, atraerá escuelas de jureles, sierras, etcétera, de toda el área circundante.

Si tiene material con qué hacerlo, se debe seguir preparando esta mixtura durante todo el día, con la parte de adentro de otros peces que haya logrado sacar. Si por casualidad se le termina esa combinación especial, y si tiene con qué, coloque sus dos últimas libras de peces en un canasto de alambres cruzados, y amarrado a una soga, déjelo caer hasta 10 o quince pies bajo el agua. Eso hará que los peces pequeños alrededor de su bote se muevan excitados por lo que están viendo. Eso, a su vez, sirve para telegrafiar a los peces más grandes que hay algo interesante ocurriendo precisamente por el sitio que usted interesa que ellos vengan. Y allí irán a parar.....

CHICHARRON MAGICO

Una de las carnadas menos usadas, a pesar de que trae resultados casi milagrosos, es el chicharrón de cerdo. Ernest Hemingway cree que ésa es imprescindible, cuando sale buscando el pez vela. Jason Lucas la usa en "fly casting" para la lobina, y así sucesivamente.

Un pedacito largo de chicharrón, adecuado al tamaño de la carnada artificial, colocado en el anzuelo de atrás, le da un interés adicional a cualquier cuchara, plumilla o engoe. Y hay que ver lo mucho que rinden, porque se pueden colocar dentro de un jarro de cristal después de cada uso.

No hay un pez de pelea en Puerto Rico que rechace esa invitación, al ver ese movimiento adicional en el rabo de la carnada. Así es que si usted se decide a probarlo, estará haciendo lo mismo que han venido haciendo ya por años, otros expertos pescadores.

VIDA NOCTURNA

Un último consejo para usted. Nunca deje de pescar sólo por el hecho de que está cayendo ya la noche. La mayor parte de los peces sale también en busca de su comida durante horas de la noche, y a esas horas, frecuentemente se acercan a las playas buscando de comer. En una noche de luna, a la hora de subir o bajar la marea, el mejor sitio es la boca de un río, o alguna formación de rocas cerca de la playa. Los peces más grandes frecuentemente se encuentran en los canales que se forman entre esas rocas, o entre canales que hay entre los bajos. Ese es el sitio para pescar.

Se debe usar a esa hora una carnada un poco más grande que la que se use normalmente. La carnada debe ser una d ficie, que alborote el ag mueva brincando. El col ser blanco o plateado.

Tire su línea hacia es les y empiece a traer su l despacio, pero con halo cuentes, para que la carna la atención. Los peces gra resisten la tentación de a que él cree pueda ser c herido, y de noche no tie do de atacar.

Y ahora, a gozar pescan

PECES DE PUERTO RICO

19 Años Mundial

(PU)— El jo Masaru Furka- dad de Nihon, marca mun- os 36 8/10 se- metros estilo en piscina de

la marca que a en 1954, en colar como el Gomazuru, de elo, quien, en mensiones ha- metros braza- minutos 40 se-

nd

23

TER

ciente

Collac Supervisa Playa de Luquillo

El conocido ex-atleta puertorriqueño Fernando Torres Collac, supervisor de deportes de la Administración de Parques y Recreo Públicos, fué nombrado anteayer Supervisor de la Playa de Luquillo por el Administrador de Parques, Julio Enrique Monagas.

Collac estará a cargo del personal, supervisión de la playa, administración y demás obligaciones de su nuevo cargo.

cada deporte. Revela el comentarista que los manufactureros de equipo de béisbol, vendieron 25 millones de dólares ese año.

Los manufactureros de equipo de golf, vendieron ochenta millones de dólares en el año. Pero los cazadores y pescadores dejaron a todos ésos bien atrás, al gastar ellos, en su equipo, el gran total de seis billones de dólares.

últimas especies, la piez pese no menos de 40 li

Cada club estará re por un conjunto de cinc res, y en cada embarc carán únicamente dos res de distintos conjunto glas serán las del Int Game Fish Asociation. L ción será bajo la base lib ca por libra de resisten líneas usadas, dentro mites del IGFA.

La selección de ca tará a discreción de po, y cada conjunto Náutico ofrecerá facil refrigeración, pero cad to deberá llevar carna conjunto usará vergu ble a su discreción den reglas del IGFA. Cad diente tendrá derecho cionar a su discreción quier momento, entre 30 libras prueba, 50 li ba y 80 libras prueba cambiar a su deseo.

El año pasado partici el torneo internacional u de Puerto Rico y uno York. Para este año, se participación de los clubs sido invitados a este to mes que viene, así como pos de Estados Unidos, Méjico.

Las invitaciones fueron a los señores Víctor Dome Club de Mayagüez; Migu llas, del Club de Arecibo Monserrate Anselmi, del jos, y Arturo Castro, del Ponce.

La Parguera
GUEST HOUSE
LAJAS, PUERTO RICO

EL SITIO IDEAL PARA SUS PROXIMAS VACACIONES

INFORMESE
con su agente de viajes
o directamente por carta
o teléfono — 34 Lajas.

Pescando en Puerto Rico

Por TIBURON

Mi ausencia de esta columna durante las últimas dos semanas se debió a que el Tío Samuel pensó que yo estaba dedicando mucho tiempo a las cañas y muy poco a los cañones, por lo cual decidió vestirme de kaki y enviarme al campamento Salinas a jugar un rato con los rifles de 90 milímetros.

Hay algún parecido entre el arte de encebar un buen anzuelo con una jugosa jarea y alimentar un cañón con balas antiaéreas. En ambos casos se puede pescar algo. Si el pez se come la jarea se engancha y pierde la vida. Si la bala alcanza un avión enemigo lo hace trizas y el piloto también pierde la vida.

Afortunadamente para nosotros los "democráticos", hay más peces en el mar dispuestos a tragarse el anzuelo que aviones enemigos en el aire buscando chocar con uno de nuestros mortíferos proyectiles. Aunque uno nunca sabe cuál será el próximo paso de los "pacíficos" rusos.

SITIO IDEAL

El campamento Salinas es un sitio ideal para hacer maniobras militares. Y aunque no sea con caña y anzuelo, siempre se pesca algo. La primera noche pesqué un resfriado al no bajar las cortinas de la caseta de campaña. La segunda noche pesqué una turca tratando de eliminar el resfriado. Me dijeron que con mucho limón era bueno. La tercera noche pesqué una araña, de las llamadas tarántulas que tanto abundan allí, tratando de colarse por debajo del mosquitero. Esa murió bajo la bota militar.

Pasé un susto más grande que cuando se volcó mi yola a la entrada de Vacía Talega. El sargento de la cocina me recomendó que siempre dejara algún comestible cerca de las patas del catre para distraer la atención de las arañas. Lo que pasó fue que atraje la atención de los perros realengos del barrio y uno que otro ratón. Estos últimos no alcanzaron nada del festín pues la jauría los ahuyentó. Esa noche no pude dormir.

Varios días después jugamos un juegulto militar donde a mi batallón le tocaba defender los cielos de Salinas mientras el "enemigo" nos bombardeaba y desembarcaba hombres por las playas cercanas. Aquí sí que la pesca estuvo buena. El enemigo tenía que caminar desde la playa de Salinas hasta el campamento, unas cuantas largas millas, y cuando llegó estaba tan cansado que sucumbió fácilmente a la oferta de café caliente que se hacía desde mi cuartel general. Tomamos un teniente y como 40 soldados, aunque ahora admito que la "carnada" no fue admitida por los

litar que puso de manifiesto el excelente estado de preparación de las Reservas Militares del Tío Samuel en el área de Puerto Rico. Desfilaron cerca de dos mil hombres, orgullo de nuestro país y pesadilla para los que osen violar nuestras fronteras. Puerto Rico entero puede estar satisfecho de sus Fuerzas Armadas.

Una cosa que llamó la atención agradablemente, y es que momentos antes de la parada, mientras los oficiales se reunían con el comandante del campamento (coronel Guas) la conversación era mayormente de pesca, y..... believe it or not..... muchos ya habían leído la página de pesca y especulaban sobre la información ofrecida.

Al cerrar esta corta columna de hoy quiero hacer público agradecimiento a todos los buenos amigos que colaboraron en la página mientras yo jugaba a los soldados. Sin su ayuda hubiera tenido que ofrecer material "enlatado", el cual nunca es tan bueno como la noticia fresca. Gracias mil.

Hábitos Raros De la Lobina

Bajo condiciones normales, la lobina nunca se aleja mucho de su escondite predilecto, y trata siempre de alejar del mismo a otros peces, siempre que los otros peces sean más pequeños que ella. Y si esa lobina es pescada, no tarda en venir otra lobina entonces a coger ese escondite que quedó vacío.

Cuando se siembran nuevos peces en un lago, o río. los nuevos peces tratan inmediatamente de buscar estos escondites, y prefieren aquellos sitios donde ya otros peces pasaron parte de su vida. De modo que es bueno seguir tratando siempre en el mismo sitio donde se sabe que había algunas lobinas antes.

Náutico Honra A Christiansen

El Club Náutico de San Juan, en un gesto de reconocimiento público a su labor en beneficio de dicho centro, dedicó el nuevo muelle del Club al conocido deportista de San Juan, el comodoro Ralph Christiansen.

En su informe mensual sobre las actividades del club, se informa que el día 12 del mes en curso, en ocasión de la celebración del 25 aniversario de la fundación del Club Náutico "se dedicó con gran placer el muelle recientemente

En Puerto Rico

Método Pesca 'Spinning' Aumenta en Popularidad

El método de pesca conocido por "spinning" está adquiriendo mayor popularidad en Puerto Rico cada día, de acuerdo con los deportistas que ya están dominando esta manera de pescar. Esto quedó revelado al prepararse un resumen de los distintos métodos que se pueden utilizar en la pesca deportiva, según nos fue pedido por un lector de esta página.

He aquí los métodos, los términos que lo identifican, y un resumen de lo que cada uno indica:

"Trolling"—Se le llama "corriendo la silga" en español. La idea es pescar desde un bote que vaya moviéndose despacio, ya sea a remos o de motor, dejando ir al agua unas 50 yardas de hilo. Se puede utilizar el método lo mismo cerca de la orilla que mar afuera, y lo mismo para peces de superficie que de fondo. Es una buena manera de pescar aunque conlleva el gasto adicional de alquilar el bote o la lancha si usted no es dueño de embarcación. Usando equipo liviano desde un bote pequeño el deportista puede obtener tanto placer cogiendo un sábalo de 50 libras como quien pesca un marlín azul mar afuera, en su lancha más grande.

CASTING

"Casting"—Es uno de los métodos más populares, aunque se necesita bastante práctica para dominarlo. El método es el siguiente: Agarrando la caña más abajo del carrete, (sin freno) coloque su dedo pulgar sobre el hilo. Levante la caña sobre su hombro, y tráigala hacia adelante bien rápido, quitando el pulgar de la línea.

La carnada artificial saldrá disparada hacia el frente. Tan pronto cae la carnada al agua, vuelva a poner el dedo pulgar en la línea. El método se usa para pescar lo mismo en agua dulce que en agua salada, y es bueno para peces de una a treinta libras. No deben usarse hilos de más de 20 libras prueba.

"Surf Casting"—No se está usando aún mucho en Puerto Rico porque nuestros deportistas todavía no han demostrado mucho interés por este método. Es casi el mismo método de "casting", en cuanto al movimiento de la caña.

En "surf casting" se deja ir como cinco pies de línea y verguilla hacia atrás, y se le deja caer en la arena detrás de uno, colocado el pescador con una pierna hacia atrás, en ángulo recto. El movimiento se inicia ahí, llevando el pescador la caña por sobre su hombro y cabeza, en un movimiento hacia el frente, soltando la línea cuando la caña se encuentre

ta muy tarde, la carnada vendrá a caer frente al pescador. Tiene que ser en el momento preciso de modo que salga en un gran arco, lejos de tierra. La idea es lanzar la carnada por encima de las olas, para alcanzar los sitios donde frecuentemente están los sábalos, robalos, jureles, etcétera.

SPINNING

"Spinning"—Este es el método que más rápidamente está aumentando en popularidad aquí por tres razones: 1—Es un método fácil de aprender. 2—Sirve para poder tirar carnadas más livianas a una distancia más larga. 3—Puede usarse para coger toda clase de peces, desde la lobina, hasta el sábalo. El carrete es especial para "spinning". Se quita el seguro al carrete y se aguanta la línea con el dedo índice. Se trae la caña hacia atrás sobre el hombro, y luego se trae rápidamente hacia adelante, a la vez que se suelta la línea. Se puede usar lo mismo en agua dulce que en aguas saladas. El carrete se maneja con la mano izquierda. Los hilos no deben ser de más de 10 libras prueba.

"Fly Casting"—Se usa principalmente para pescar en aguas dulces, aunque últimamente están saliendo algunos modelos para pescar en aguas saladas. La caña que se usa es de ocho a diez pies de largo, pero bien fina y liviana. Como implica el nombre, es realmente pescar usando moscas como carnadas, aunque también se usan carnadas artificiales bien pequeñas, y carnadas naturales.

COMO LATIGO

En este método, se tira la línea hacia el frente, como si fuera un látigo. Muchas veces el pez brinca del agua tratando de coger lo que cree es un insecto volador. Se le da movimiento a la carnada halando la línea con la mano izquierda. Este es posiblemente el más difícil de todos los métodos de pesca, y debe dejársele a los expertos.

Otro de los términos más usados en la pesca, es el de: "tantas libras prueba". Se refiere al hilo, o línea utilizada, ya que el hilo de pesca viene de distinta fuerza, o sea, que se rompe cuando se esté haciendo una presión de tantas libras. Hay que aclarar la clase de hilo usado, porque por ejemplo, un sábalo de 42 libras cogido en línea 50 libras prueba, no es ninguna marca especial. Sin embargo, un sábalo de 42 libras, cogido en línea 30 libras prueba, constituye una marca para Puerto Rico.

Engoes, plumillas, cucharas o platinas, son todos nombres que se dan a distintas carnadas artificiales. Verguilla es el pedazo de

Esa noche no pude dormir.

Varios días después jugamos un juegulto militar donde a mi batallón le tocaba defender los cielos de Salinas mientras el "enemigo" nos bombardeaba y desembarcaba hombres por las playas cercanas. Aquí sí que la pesca estuvo buena. El enemigo tenía que caminar desde la playa de Salinas hasta el campamento, unas cuantas largas millas, y cuando llegó estaba tan cansado que sucumbió fácilmente a la oferta de café caliente que se hacía desde mi cuartel general. Tomamos un teniente y como 40 soldados, aunque ahora admito que la "carnada" no fue admitida por los árbitros del Ejército regular.

NO FUE POSIBLE

La segunda semana de campamento se desarrolló más en mi propio ambiente. Trasladamos los cañones de 90 milímetros y las ametralladoras calibre 50 a un sitio llamado Punta Figuras, en la playa cerca de Arroyo. Monté mi caseta a unas escasas 50 yardas del mar con la intención de, cuando llegara la, noche, escurrirme de la vista del Coronel para tirar una cañita. Pero no fue posible.

El Coronel tiene una vista de águila que ve hasta en la oscuridad y donde pone el ojo pone la bala, como veterano cazador que es. Demostró su pericia más tarde al darme soberana paliza en la competencia de tiro de pistola 45. Lo reté a pescar robalos en el caño de Cangrejos, y si acepta tendré mi desquite..... I hope.

El último día de campamento se celebró una magnífica parada mi-

Náutico Honra A Christiansen

El Club Náutico de San Juan, en un gesto de reconocimiento público a su labor en beneficio de dicho centro, dedicó el nuevo muelle del Club al conocido deportista de San Juan, el comodoro Ralph Christiansen.

En su informe mensual sobre las actividades del club, se informa que el día 12 del mes en curso, en ocasión de la celebración del 25 aniversario de la fundación del Club Náutico "se dedicó con gran placer el muelle recientemente terminado, en honor al comodoro Christiansen en reconocimiento a la labor, y los esfuerzos rendidos por él hacia nuestro Club".

Como parte de las ceremonias de ese día, se develó una placa de bronce testimoniando el reconocimiento del Náutico hacia Christiansen.

Club Cangrejos Tiene Asamblea

La Junta de Directores del Cangrejos Yacht Club anunció que el próximo jueves, día 30 de junio, se celebrará la primera asamblea ordinaria de dicho Club. El acto será a las ocho de la noche, en los salones del Club de Boca de Cangrejos.

El Club ha citado a todos sus miembros, encareciéndose la asistencia de todos.

"Surf Casting"—No se está usando aún mucho en Puerto Rico porque nuestros deportistas todavía no han demostrado mucho interés por este método. Es casi el mismo método de "casting", en cuanto al movimiento de la caña.

En "surf casting" se deja ir como cinco pies de línea y verguilla hacia atrás, y se le deja caer en la arena detrás de uno, colocado el pescador con una pierna hacia atrás, en ángulo recto. El movimiento se inicia ahí, llevando el pescador la caña por sobre su hombro y cabeza, en un movimiento hacia el frente, soltando la línea cuando la caña se encuentre casi perpendicular a la tierra.

Hay que practicarlo mucho porque si se suelta la línea antes del momento preciso, la carnada sale disparada hacia arriba. Si la suel-

dos en la pesca, es el de "tantas libras prueba". Se refiere al hilo, o línea utilizada, ya que el hilo de pesca viene de distinta fuerza, o sea, que se rompe cuando se esté haciendo una presión de tantas libras. Hay que aclarar la clase de hilo usado, porque por ejemplo, un sábalo de 42 libras cogido en línea 50 libras prueba, no es ninguna marca especial. Sin embargo, un sábalo de 42 libras, cogido en línea 30 libras prueba, constituye una marca para Puerto Rico.

Engoes, plumillas, cucharas o platinas, son todos nombres que se dan a distintas carnadas artificiales. Verguilla es el pedazo de alambre que se coloca entre el anzuelo y la línea del pescador. Es necesario, porque son muchos los peces que fácilmente partirían la línea con la boca.

TODOS SALIMOS CON LA INTENCION DE PESCAR MUCHO

. . . pero . . .

A VECES NOS VAMOS EN BLANCO

SANCOLD

2-0916

3-1169

FISHERIES

FRIGORIFICO FRENTE AL MUELLE NUM. 7

Especial de HOBBYLAND

durante la semana de

Junio 24 a Junio 30

SWIM FINS

Pirelli

Small Medium Large

Especial $5.95

VENTAS AL CONTADO

HOBBYLAND SPORT CENTER

"De todo para todos los deportes"

Parada 22, Ave. Ponce de León, Santurce

Teléfono 3-2294

PECES DE PUERTO RICO

TIBURON "MAKO"

También conocido como Tiburón-Macarela, hasta hace poco se creía que no se daba en aguas de Puerto Rico. Pero recientemente una turista de pasada en Puerto Rico probó lo contrario, pescando uno frente a San Juan, que pesó 192 libras. Al igual que los demás tiburones, es miembro de la familia "dogfish," pero se diferencia del tiburón corriente, en que el

Para

★ VELAS